ESTABLISHED 1872. NO. 22134 THE SHUN PAO SHANGHAI, SATURDAY DECEMBER 1. 1934.

申報

中華民國貳拾叁年
拾貳月壹日 星期陸
外埠七大張 本埠另加增刊三大張
今日本報售大洋四分五厘
第二萬二千一百三十四號
本館地址 上海漢口路三百零九號（望平街口）
本館電話 九三一四五號 九三二四六號 九三三四七號 九三四四八號 轉接各部辦事處
中華郵政特准掛號立券之報紙 按照總包寄送特別優待

試服樣品限於民國念四年三月底止

傷風咳嗽 久則成癆 服藥療治 刻不容緩
「法蓋氏糖汁」潤肺止咳 立見功效 無論新舊
從速購服 各華大藥房均有出售

最新出品 維他賜保命注射劑及丸劑

維他賜保命補丸之功效久已馳名遐邇近且加以乙種維他命結晶體而女用者更增國產婦科良藥當歸精其用益宏而効愈偉茲經德國霞飛藥學博士及中西各專家苦心研討精密督造嚴格試驗乃有注射劑(針藥)之驚人發明其煉製之艱難成分之名貴功効之偉大遠非任何相類出品可望其項背本劑集數種本廠保持世界紀錄之精品於一處尤屬難能可貴如睾丸標準十字形内泌素結晶體(即信誼賜保命)卵巢濾胞内泌素結晶體(即信誼婦萬靈)均為市上僅見之品又如世界最新發明本廠早已能提製之乙種維他命結晶體更為最有價值之成功即此一斑可概其餘蓋一藥之成不知犧牲多少專家之腦汁時間與金錢方能博得偉大之功効成績與榮譽豈偶然者若徒事誇張之宣傳則藥物非尋常商品可比誠無益也茲將注射劑及丸劑之成份分列如次

注射劑

一 荷爾蒙結晶體 (男用睾丸十字形内泌素 女用卵巢濾胞内泌素)
二 經紫光提煉之丁種維他命
三 乙種維他命結晶體
四 腦下垂體腺素
五 腎上腺素 絶無其他藥物

丸劑

一 荷爾蒙結晶體均同注射劑
二 經紫光提煉之丁種維他命
三 其他最精純之有機複物
四 乙種維他命結晶體(女用更加當歸精)

如上所述可證本劑之王道功効之準確對於一切衰弱症確有反弱還壯之特効而絶無任何不良副作用而應用生活素與内泌素以治療疾病及强壯身體有純粹生理的自然作用乃世界醫藥學者所公認也

主治

神經衰弱 性官能病 腰痛背酸 未老先衰 遺精腎虧 脚氣病
肺癆貧血 失眠腦弱 健忘體弱 胃呆便結 糖尿軟骨 氣喘病
婦女白帶 經水不調 經痛經少 男女不育 產後病後 神經痛

戒煙

因其氧化作用新陳代謝旺盛故能分解已與細胞結合之毒素最自然無痛苦根本剷除煙毒即對於不願立即戒煙者若常為使用亦能漸漸解散體内毒素用量漸漸減少身體日趨康健最後亦能斷絶煙癮

注意

本廠特聘富有經驗之醫師數人備病者及戒煙者詢問請函致本廠當負責詳細答復 各埠藥房均有出售 詳細說明函索即寄

上海各大醫師介紹

(以筆劃為先後)

丁惠康醫師	宋梧生醫師	吳憶初醫師	莊德醫師	張致果醫師	葉植生醫師
丁一心醫師	宋杏邨醫師	吳天民醫師	黃昭學醫師	張子道醫師	趙啓華醫師
尤彭熙醫師	李元善醫師	沉傳德醫師	黃益壽醫師	張近樞醫師	蔡禹門醫師
王彰孚醫師	李墀身醫師	何智仁醫師	黃鼎瑚醫師	張森玉醫師	謝結楊醫師
王敍才醫師	李梅齡醫師	金問淇醫師	陳中肯醫師	程瀚章醫師	顏伯椎醫師
方子勤醫師	李清亮醫師	姜振勛醫師	陳鴻達醫師	程大明醫師	顧毓琦醫師
孔錫鵬醫師	余雲岫醫師	俞松筠醫師	陳作民醫師	程志和醫師	鍾淑貞醫師
朱企洛醫師	汪企張醫師	胡挺甫醫師	陳任民醫師	曾立羣醫師	鍾拱辰醫師
朱增宗醫師	汪于岡醫師	侯光迪醫師	姚星淑醫師	曾耀仲醫師	薛國正醫師
朱道昌醫師	汪寶葳醫師	夏慎初醫師	郭人驥醫師	董世魁醫師	瞿紹衡醫師
朱仰高醫師	鄭仁高醫師	夏蒼霖醫師	張道中醫師	董振民醫師	龐京周醫師
宋國賓醫師	阮尚丞醫師	居斐禮醫師	張仲明醫師	楊與齡醫師	龔元炳醫師

國際大飯店

地址上海靜安寺路

電話九一零一零

東亞最高新建築

國人自辦大飯店

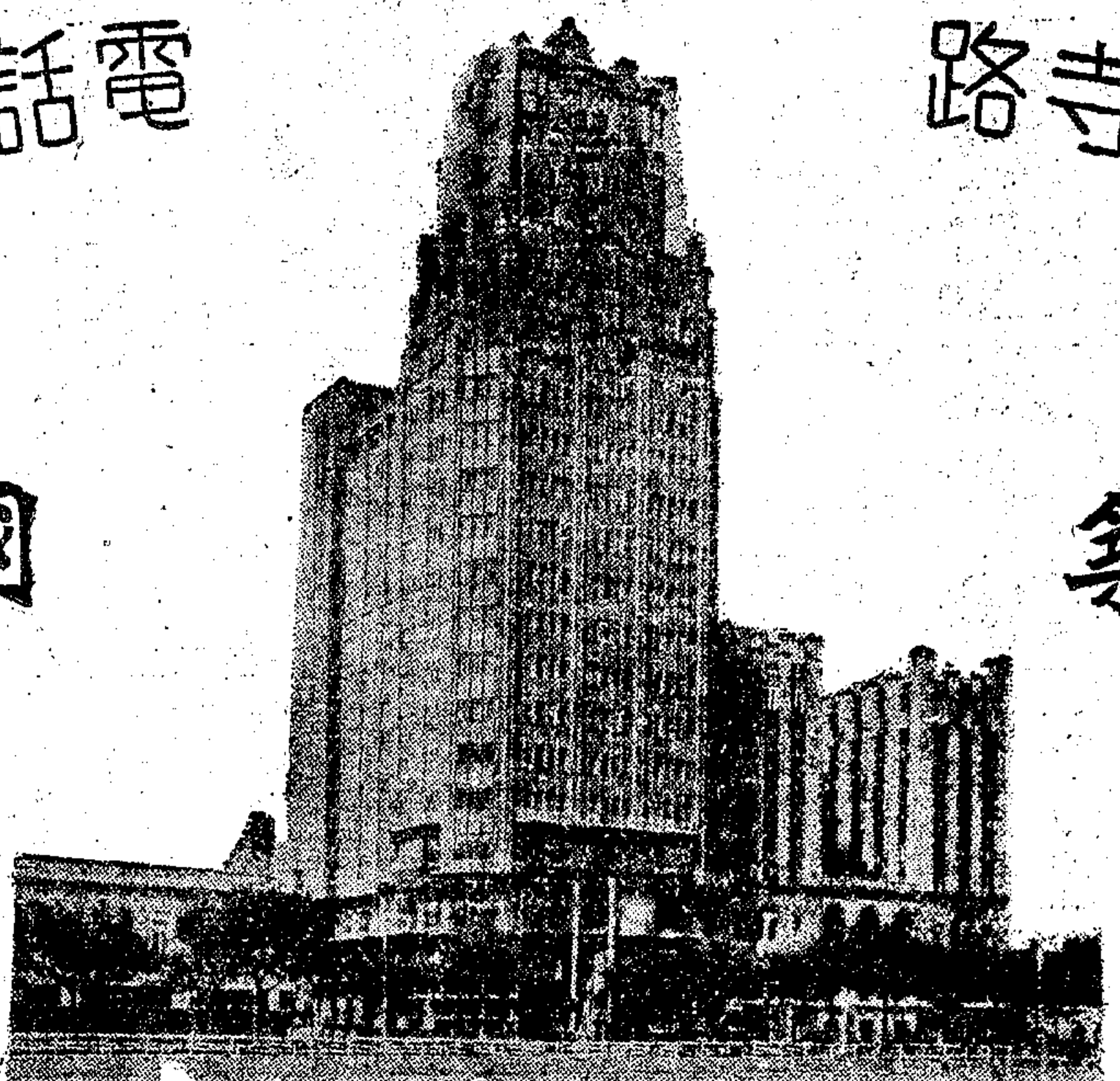

國曆十二月一日正式開幕

特點

房間二百餘

傢具佈置 精雅絕倫

餐廳燻炙室 法國名庖 担任烹飪

裝置冷熱氣 起居舒適 極合衛生

裝璜與色彩 矞皇富麗 美奐美輪

十四樓花園 遠眺全滬 曠心怡神

科學化管理

服務人員 均請專家 待應極週到

待應生設 專所訓練

勝利球鞋

廣東兄弟樹膠公司

勝利紀念中之最新出品

勝利球鞋

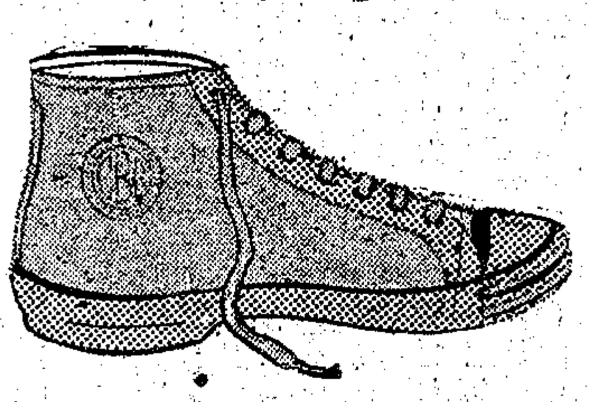

中式衛生鞋

新時代女鞋

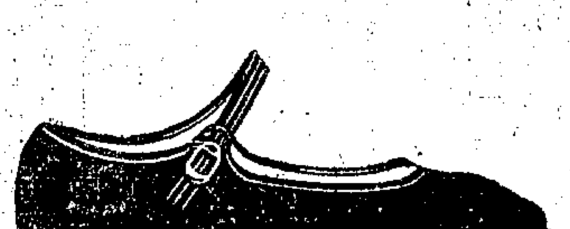

勝利體育鞋

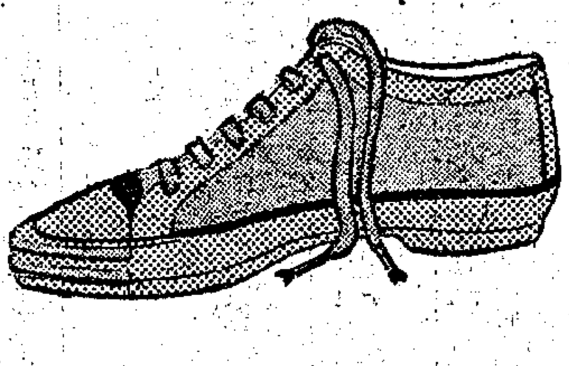

上列四種出品與市上任何牌子之膠底鞋迥然不同全無濕氣輕軟舒適是其特點現已發售

諸君購鞋時務請指明要廣東兄弟樹膠公司出品

勝利紀念贈券昨日揭曉結果

頭獎一名 獨得哈雷機器脚踏車一輛

205234

二獎二名各得五燈收音機一只

148838 291280

三獎三名各得雙飛脚踏車一輛

191924 000184 083108

四獎三十四名各得球鞋一雙

008116	072575	095639	206441	287456
255618	185653	172179	180436	249612
228453	247221	150154	043147	185856
218008	282953	124348	060882	096776
286102	206308	218977	147445	130045
037060	241020	180114	033100	010951
108281	246357	288943	289828	

五獎六十名各得體育鞋一雙

060900	175580	070003	134134	272298
265151	010846	284156	289300	256003
115861	000566	242309	024741	108619
118055	157335	090970	188758	173622
036871	283224	178304	179686	272866
143641	028492	068307	256024	186924
204712	087887	144486	181641	180342
154197	122754	068144	047956	214211
038724	190603	123408	266294	101844
114325	286859	233288	220812	007034
243766	088461	068886	005626	259299
161767	285750	041426	272355	136362

六獎一百名各得包頭鞋一雙

156852	215981	265981	157818	094975
291508	127492	083598	144563	127878
286625	204844	271417	255797	234853
145763	141618	277602	073201	038027
242611	270960	082800	108343	298856
002707	295819	128572	075816	011678
151010	210994	088276	154891	097253
055751	089579	125589	255132	297561
099280	262190	011405	156413	273319
064475	024001	216117	249041	243366
114274	011305	124508	234393	298190
290755	052672	024027	075228	039784
205676	181120	118064	093221	002856
223133	028486	139705	128372	201238
073778	229827	066731	277427	022791
284052	129354	148391	197262	142872
271225	094769	138198	006950	206770
170212	142978	124136	199424	191328
003196	208173	255674	135316	045011
252215	203221	036012		
042238	087948			

上列各號如有錯誤以本公司對號單爲憑

廣東兄弟樹膠公司

製造廠 上海培開爾路四七〇號

發行所 愛多亞路一七六號

全國公認
皮貨大王　裘業鐵軍
天發祥皮貨總分局
十二月一日起　摸彩大贈送
人人有希望　個個不落空
三星珠鑽 真金鋼鑽戒指三千隻
老九和 綢緞衣料二千件
限十天贈完　並爲求脫貨起見
粗細皮貨 一律流血般大賤賣
細毛照本出售　羊皮幾乎半價
金鋼鑽戒指得主台銜住址每晚在利利電台七點一刻
陸奇奇十點歌舞團報告　利利電台週波一二四〇
天發祥 總分局
南京路抛球場口　電話一六五五七
河南路三七三號　電話六〇五二二

商務印書館 本版新書
一冊 高中英文作文 一元二角
English Composition for Senior Middle Schools
方樂天編 [illegible]
一冊 明清之際黨社運動考 六角五分
（史地小叢書）
謝國楨著 [illegible]

本週已出新書

十一月廿五日	四部叢刊續編 嵩山文集 宋晁說之撰 鈔本	十冊 五元八角
十一月廿六日	中國之棉紡織業	三元八角
	種桑法	二角
十一月廿七日	經濟地理學概論	一元
	平面幾何學直線圖形	三角
十一月廿八日	星體圖說	一元六角
	消化器病	二角
十一月廿九日	劉宗周年譜	一元二角
	英文法捷徑	九角
十一月三十日	中國的銀行	九角
	中國近代教育制度	六角五分

828

今日本報要目

國內
汪蔣通電保護古物·全國職業勞作展覽會開幕
平市劃界問題停頓

國外
美政府上級官員一致傾向大海軍主義
希特勒親信抵巴黎
玻璃維亞新總統宣誓就職
日外相說明外交方針

上海
孫科王寵惠今日赴港
劉湘何成濬抵滬
三北公司泰山輪船行踪不明

第一張—要電
第二·三張—國際電　國內電
第四張—本市新聞
第五張—教育消息　本市新聞
第六·七張—商業新聞　國際飯店特刊　自由談　春秋　無綫電週刊　電信特刊
本埠增刊　第一張…小品文字　第二張…小品文字　第三張…電影專刊

接收馬蘭峪 另有新途徑決定
柴山儀我赴長春報告後來平

［天津］馬蘭峪接收問題又抬頭、戰區清理委員會與日方交涉、已另有新途徑決定、山海關日特務機關長儀我與柴山兼大郎、已偕赴長春、向關東軍報告、儲後即可決定接收日期、駐馬蘭峪日軍及東陵僞軍、將於我接收後陸續撤退、新編戰區特警隊開入灤東、舊保安隊調出訓練、亦由戰區清委會交涉進展、此次儀我柴山赴長、一併請示於軍部、可望與馬蘭峪事同時解決、（三十日專電）

［北平］日武官柴山日前與日關東軍駐榆關特務機關長儀我、同赴長春、出席關東軍會議、頃已事畢、定一日返平、（三十日專電）

戰區清委會今日開會 集中意見討論各問題

［天津］戰區清理委員會由一日起開常會三日、二日係星期日休會、關係戰區內應行清理問題、均由常會內詳細研究、依次進行清理、（三十日專電）

［北平］戰區清理委會昨開會、因常委李擇一·殷同·未在平、改開談話會、茲李擇一返平、殷同亦將趕來、該會定一日開會、二日星期休息、三日四日繼續開會、討論關於戰區問題、集中各委意見、謀一妥善辦法、殷汝耕談、馬蘭峪接收期現未定、薊密區境內匪已肅清、裁局併科問題、冀省府通令明年元旦實行、但戰區各縣是否同時實行、尚未奉到明文、本人最近將與于學忠接洽一切、（三十日專電）

［北平］陶尚銘談、喜峯及唐灤榆區內近況甚好、匪氛亦較靖、駐古北口外之僞國防警察新署長內藤三郎日前已接事、建昌營設佐治局省府已核准、兩局長人選亦經內定、現在籌備中、不久可成立、本人在平無多勾留、俟戰區清委會開會後即回唐、（三十日專電）

冀省平市劃界問題暫擱
袁良偕同入京 黃祖培已離平

［北平］袁良偕內部總務司長黃祖培、科長吳時中、今日下午乘滬平通車赴京、袁談、予赴京爲接洽平市遊覽區建設經費、在京約就擱五六日或旬日不定、俟接洽妥定後、即返平着手辦理、關於平市市政並向內部報告一切、劃界問題、予秉中央意旨與冀省府協商進行、黃談、本人與吳科長來平、擬集合省市雙方對劃界問題商討具體、因冀省府正在改組期中、代表迄未派出、遂將此事暫行擱置、本人此次返京、即向內部請示一切、一週後再來平、召集省市雙方協商、並將辦理情形具報、（三十日專電）

［北平］中央對冀平劃界、認爲事體複雜、接冀省府所呈理由、交軍政內政兩部審核後決定、（三十日專電）

［天津］內部派來調查冀劃界專員黃祖培·吳時中、定三十晚離平南返、向內部報告調查情形、大興宛平兩縣代表舒子延等十餘人、今午後到津、携帶呈文、反對兩縣併入平市、向省府呼籲、省府已將原呈收下、該代表擬在津招待新聞界、求輿論贊助、（三十日專電）

［天津］于學忠談冀平省市劃界、省方仍本一貫主張、不作何堅持、惟將不便理由、呈報中央、由中央核示、依省方所擬意見、及所訂市界、除大小湯山及妙峯山未劃歸市轄、餘悉照市方需要劃給、假使市方必欲劃入大小湯山及妙峯山、亦未爲不可、但不宜以大小湯山妙峯山爲中心、擴大一週地域、頃平市面積已二千三百四十方里、如省擬界防已達三千方里以上、業不患小矣、省方除已有一電聲述理由拍致中央外、擬詳述劃界拓市意見、另文呈報、正在起草、不日可發出、此非官吏私人之爭、乃行政上便利與否之計、個人不敢具有私心焉、（三十日專電）

［北平］袁良臨行、命秘書長陳寶書代行府務、（三十日專電）

［南京］擴大平市問題、因冀省府反對、致成僵局、內部所派專員黃祖培等、曾由平電京、報告經過、內部已轉呈行政院、政院尚在研究中、一俟核定、即分令平冀當局辦理、（三十日中央社電）

華北日軍演習終了
昨在古冶行解隊式
各軍分別開回原駐地

［天津］唐東日軍大演習、二十九午後三時完了、今早十時在古冶行解隊式、梅津司令官訓話、午刻各軍分搭北寧特開專車回防地、今午後已有日步兵四百五十名砲八門馬八十匹由唐山開回津、梅津司令官午後三時五十分回津（三十日）

［北平］平日駐屯軍官三十人、士兵二百餘人、二十六日由隊長長谷川率領、專車赴唐灤一帶參加華北日軍大演習、二十八日深夜終了、二十九晨即携砲六尊乘原專車西返、今晨二時半抵平、下車後即整隊回日兵營、（三十日專電）

張學良等過潯
今午可抵下關

［南京］張學良由漢乘長輿輪啟程來京、已過九江、計程一日午可抵下關、此間已在中央飯店、預定房間、備張隨員下榻、（三十日專電）

［南京］張學良等一行一日午前可到京、同行者有王以哲·沈鴻烈等諸氏、此次來京、係向中央報告勦匪近況、并出席五中全會、（三十日中央社電）

北方風大天寒 到平各車誤點
唐山市街積雪尺許

［北平］今日因風大天冷各路車均誤點、計平浦誤三十分鐘、平瀋車誤三十分鐘、平滬車誤四十分鐘、平包車誤三十分鐘、（三十日專電）

［天津］今日華北氣候陡變、寒風凜冽、終日陰晦、平滬通車由濟南北來、以風勢過大、抵平時竟誤半小時、（三十日專電）

［天津］二十九日唐山風猛雪大、午刻放晴、市街積雪尺許、氣候嚴寒、溫度在十八度下、小山各處凍斃乞丐十餘人、唐山榆關間長途電話綫、爲匪割斷、頃長途電話局已派員趕修、以天寒雪大、須下月四日左右完成、（三十日專電）

開明書店 重版書
中等學校唱歌（再版）
裘夢痕編　一元
本書採錄歌曲六十餘首。歌詞大半爲裘夢痕陳東原諸先生撰譯，曲調則全部採自西洋名曲。每首各有其特殊情調，每調之前，均附有音階名，在鍵盤及譜表上的地位圖，卷首更附有音程練習，這是國內音樂界的一種新創制，於初學者大有裨益的。

黃益壽醫師專割包皮過長
包皮過長之害
碍發育間亦影響生育藏污垢發炎發臭易發炎腐爛更易染白濁下疳引起手淫遺精早洩精神衰弱大碍生性能經割除有益衛生健康一生育故宜早割
本醫師之特長
（一）本醫師專門研究此症割下包皮已積滿十七大瓶經驗豐富手術精熟（二）割去之包皮長短適度無割得太多或太少之弊（三）無割壞筋絡發生腫爛之虞（四）亦無割後流血不止之慮（五）割除保無痛苦割後立可行動作事不用住院（六）消毒嚴密極迅速用藥道地猶爲餘事
●特治花柳遺精早洩陽萎●時間九至六時星期日照常應診　診所愛多亞路唐拾義藥廠左面二樓

A Dictionary of English Grammar & Composition
英文文法作文兩用辭典
詹文滸主編　蘇兆龍　葛傳槼等編輯
本書是一部文法通　是一部作文通
本書是英文文章病的病院
英文作文有病，它會替你把脈開方，藥到病除。
本書是英文文法的大集成
文法模糊，照字母查去，條分縷析，應有盡有。
一部最合我國人應用之大辭典！
精裝一冊二元　洋裝二冊三元　特價　紙售一冊一元五角　寄費掛號一角五分半
世界書局　最新出版

大廉價

零購任何雜誌一律九折滿洋五角贈送獎券一張多購多贈依此類推郵購照贈

開幕

新址 四馬路望平街口西首三二四號 電話九五一四一

大贈獎

獎品五百六十種有寫字檯書架兒童百科全書文藝日記精美日曆等本月十日開獎

上海雜誌公司 經售雜誌之一

研究經濟文學學術青年婦女之新權威

綢繆 刊

一卷三期特載精心傑構從未發表之

全國經濟專家銀行領袖 白銀問題會談

白銀問題專論

評財政部之白銀政策……馬寅初
白銀在國際市場之交易狀況……朱鑫發
從白銀問題說到工商業團體組織的重要性……李文杰
美國白銀運動之史的觀察……張權時
白銀出口徵稅與平衡稅……李乃地
財政部白銀出口徵稅問題……張光揚
白銀出口稅以後……張素民
徵收白銀出口稅……楊蔭溥
白銀與貿易……劉大鈞
防銀外流策之得失……諸青來

特價……國內全年連郵一元 零售每冊大洋一角

總預定處上海綢繆社 發行所滿華主編小說部 編輯部 鳳石

上海雜誌公司 經售雜誌之一

研究世界經濟及中國經濟唯一刊物

中國經濟

第二卷第十二期要目

論財政部加徵白銀出口稅……尤保耕
從農民上看中國現階段的農村經濟與農村復興問題……王宜昌
廣西農村經濟……壽民
中國農村經濟中的階級……彭瑞夫
中國農村財政……覺人譯
世界恐慌中的工業……王耀三
日本戰時財政……羅通良
中國之史的考察……何健民
唐代交通……秦璋
中國合作之制度……張澂譯
地租理論之發展……彭迪先
國內經濟情報……張一凡

價目……每冊二角 預定半年一元一角 全年二元 郵費在內

中國經濟研究會主編發行 南京中山路六〇四號

南京太平路二四八號 現代書局總代售

上海雜誌公司 總經售雜誌之一

明星家庭

別創一格之權威刊物

給你明瞭一個電影明星的家庭情狀

編排新穎蔚為大觀

第一集存書無多 欲購從速

每冊實價五角

最新姿態 最新姿態 最新姿態 最新姿態 最新姿態

電影與漫畫合編之刊物 即將出版

每月一冊 每冊二角

愛好電影漫畫者務請從速預約

良友圖書公司 白克路〇〇弄一〇四號

上海雜誌公司

上海雜誌公司 經售雜誌之一

中國建築

雜誌 第二卷第八期目次

衛楚偉論建築師之教育……童寯
上海市體育場設計概況……董大酉
上海市體育場工程設計……俞楚白
建築正軌……石麟炳
現代建築概述……何立蒸
房屋聲學……唐璞
採墻受各種推力之計算……魏東傚
建築幾何……石麟炳
上海公共租界房屋建築章程……王進
上海市體育場插圖二十餘幀……董大酉

叢書 上海公共租界房屋建築章程 王進譯 現已出版每冊壹元

每冊定價七角

中國建築雜誌社 上海寧波路四十號

上海雜誌公司 總經售雜誌之一

大陸畫報

中英日合組 每幅圖畫均有中英日文字說明

印刷的精美超越現有一切畫報

—不看大陸畫報不知畫報的優美—

●封面七色版阮玲玉倩影
●內有七色版大幅黎明暉倩影
●三色版胡伯翔作隴風清獵圖
●現代中國女子●現代名人書畫
●世界電影●各國美麗的女明星
●四川風景●菲列賓羣島之種種
◆全書八開大本均用影寫版精印
◆第一二期零售五角存書不多

第三期出版 本期起減售四角

上海雜誌公司 經售雜誌之一

明星月報

內容最豐富編製最新穎之 唯一精美電影刊物

二卷四期 最新出版！

月出一冊 每冊售洋兩角 第一卷起均可照補

華威貿易公司發行

全國各戲院各書店均有代售

全國新舊書畫報各大雜誌聯合大競賣

各種新舊雜報雜誌●皆有運號全套可得●每日更換●每日增加●最好於每日上午及早揀選●售價之低●完全出乎意料之外●外埠郵購可委托本公司代探●惟寄費須附足●如此盛會●不僅空前●勢將絕後●幸勿坐失機會

時代三分●良友一角●文華一角半●大衆一角●健美畫報●婦人畫報●電影畫報●中華●現代●旅行●戲劇●周刊●文學●六分●數種●花色……

上海雜誌公司 總發行雜誌之一

嚴次平周伯勳主編

青青電影

第九期出版 零售每冊一角半

本刊以趣味為中心，圖畫與文字並重。不為製片家作宣傳，不為影評家所佔有，以公允的態度，評述半月內的外片和國產電影，實影迷們唯一之良伴。內容除電影理論，電影批評，電影消息外：尤多列布國產新片之預告，和男女電影明星的私生活。

全年廿四期 預定特價三元

第一二期再版已出欲補從速售完為止不再補印

上海雜誌公司 總經售雜誌之一

現象

創刊號 今日出版

內容包羅萬象

著作家漫畫家攝影家超越時代之大合作

內容有：社會現象 藝術現象 銀壇現象 舞場現象 婦女現象 性的講座 人體研究

薛志英主編

每冊大洋兩角 全年二元二角

現象圖書刊行社出版 愛文義路四六〇弄十六號 電話三六一〇九

總代售處 上海雜誌公司 四馬路三二四號

上海雜誌公司 總經售雜誌之一

中家

第二期目次 每冊一角五分 預定一元五角

中國電影往那裏去？……朱金樓
米高梅男星速寫……錢鍪蓀
公開一封給明健小姐的信……汪白風
電影圈中底急性慢性紅熱……沈鳳時
獻給一個夢中的少女……灰馬
花的歌……灰馬
當我「舞國春秋」……錢春濃
舞場預話……雁子
跳舞能解決色欲飢餓？……周夢熊
甜歌艷舞話東京(續)……鄭天明

「女人的話」
短評……是出路還是末路……平
嗚呼海派女角……非非女士
「小說」阿小(二)……光女士
新詩 明天……明譯
「小說」白茉莉(續)……灰馬
「長篇小說」蛇(續)……秦瘦鷗
漫話……紅狼
小言……編者
圖畫目次不備
封面：可愛的小鳥陳燕燕……何佐明

上海雜誌公司 總經售雜誌之一

東流 文藝月刊

第二期今日出版

林煥平主編 零售每冊一角

大衆語文學的建設問題……其路
黃昏……陳子鵠
夜雨……前人
秀蘋的手記……逸模
讕論……中玉譯
惠特曼詩的現實主義……煥平譯
黎明……前人
生兒子……柯森
朋友，識相些……流矢
孔子復興頌……煥平
骷髏……魏晉譯
麵包錢……欒春燦
黃鳥……紗雨
讀「塘話」……雅夫
幻滅的哀歌……蒸契夫
文藝時評……杜駿

上海雜誌公司 總發行雜誌之一

李公樸主編

讀書生活

第二期出版 零售每冊一角

創刊號三版出書

每月二期 逢十日念五日出版

半價預定 展期十天 本埠自取一元二角 外埠郵寄一元五角

隨便翻翻……公汗
個人自修和集體研究……康謙
讀書雜說……天經
給失學的人們……章乃器
咬文嚼字並不是文學……黎夫
哲學也有不空洞的……艾思奇
商品的故事……柳湜
談毒瓦斯……崇基
從煤堆裏爬到律師辦公室……中文
我的典當生活……孫叔元
在內外一廠工作……高月珍
如何讀報……陳彬龢
實驗的讀書……李公樸
讀書和創造興趣……徐克林
談連環圖畫故事……沈永祺
兩個科學問題……張守一
世界史教程——封建社會史……教
讀史前期中國社會史研究……諶小岑
怎樣看電影……凌鶴
阿妹……方圓
早熟的收獲……伍嶺
日本的固有文化……叔和
蘇聯影片在國際展覽會上的榮譽……貝葉

上海雜誌公司 總經售雜誌之一

嚴次平主編

健美

提倡健美運動 發揚人體藝術

第一期 第二期 售完即日再版
第三期 第四期 存書不多
第五期 十二月十日出版
●每冊零售三角●
●預定全年三元●

如欲從第一期定起者 請速預定以免殘缺

上海雜誌公司 經售畫刊之一

人體藝術攝影

青青畫報社刊行

郎靜山編輯

第一集 嚴次平攝 已出版
第二集 郎靜山攝 已出版
第三集 陳彼得攝 印刷中

本集係四開大本用珂羅版精印 每集六大幅可作書室裝飾之用

定價每集二元 特價每集一元二角

上海雜誌公司 總經售雜誌之一

天津倫敦路世界里42號 健康生活社出版

健康生活

每逢一日十六日出版 逢五日二十日到滬

每冊二角 本期革新特大號零售三角

男女學生與性的神經衰弱
▲英國裸體大會議
成年男子之手淫
▲畫家眼裏的女子臀部
女子臀部之研究
▲醫學家眼裏的女子臀部
成年女子之手淫
姿勢和形態
蘇俄健康事業之發展階段
血統關係之鑑別法
▲細菌(日用生活科學講座)
▲健康顧問
▲家中常吃的各種糕點
姿勢和呼吸
性慾減退的增進法
優生學與性的快感
▲天才兒的出生與其父母年齡之關係
姙娠初期的診斷法
▲女工生活素描
▲宣化農民生活素描
男子陰萎
▲怎樣能使毛髮加厚？
夫妻體質之生理的影響
▲青海土番兩性生活
▲都市生活面面觀
婦人淋病的症狀
▲女子沐浴應注意的幾點

第六期『處女專號』再版出書業已續到

上海雜誌公司經售雜誌之一

中國畫會出版

國畫月刊

中國藝術界之曙光

第二期在十二月十日出版

內容較前尤為精美

有古代名貴插圖 並不可不讀之文字

零售一角全年一元一角

主編・賀天健 謝海燕

上海雜誌公司 總經售雜誌之一

旬刊 小型的圖畫雜誌

▲錢澐 江毓琪 姚英 主編

每逢十日出版

第十七期出版 零售每冊一角

本刊圖畫與文字並重小巧玲瓏印刷精美可愛內容側重衣食住行的小小問題尤其是男女青年們的戀愛問題性的探討執筆者多為現代女性每期有漫畫十餘幀

女子文庫

澹廬

世人競言男女平等，而求其基礎則在乎男女間之經濟平等，能力平等，與夫智識平等。質言之，男女受教育之機會果真相同，則必能達到男女間之智識平等，因是而能力平等，經濟亦可平等，實無往而不平等矣。故男女平等之力行，莫要於女子教育之普及與提高。女子文庫者，乃推行女子教育之良工具，亦即力行男女平等之先鋒隊也。　澹廬題

發售預約

總發行所　女子書店　上海霞飛路（華龍路口）五二三號

印行緣起

女子書店向以出版婦女用書爲職志，出版新書已五十餘種。發行女子月刊亦已二年於茲，信用日隆，銷行頗廣。茲因數萬讀者之要求，將婦女應有之智識，編譯成書，合爲一大叢書，名曰女子文庫。籌備已久，排印將成。爲減輕讀者擔負起見，特照定價減半，發行預約。

第一集編譯旨趣

（一）編譯的目的：（甲）將現代中國婦女最需要的知識，編譯爲書，貢獻與一般家庭…… [illegible]

（二）[illegible]

（三）[illegible]　（四）[illegible]　（五）[illegible]　（六）[illegible]

預約簡章

期限　自本年十二月一日起，至明年一月底止，絕不展期。全書出齊後，售價大洋三十元。（樣本備索）

定價　照定價對折，定爲十五元。

預約價目　在本月內預約者，只須大洋十三元。在明年一月內預約者，只須十四元。在明年二月內預約者，十五元。三月以後照價。如分期繳交，每月五元，一月須交清。

郵費　本國內地及日本，三元。香港澳門十二元。外國及新疆，三十元。

出書　每月出書十册，本月底即開始出書。（七八兩月因學校放假，恐郵遞有失，故不寄書）至明年十一月底，全書出齊。

▲現代中國婦女問題叢書目錄
- 婦女解放運動與民族復興運動方案
- 理想的婦女政策與婦女運動
- 中國女子教育問題
- 中國女子婚姻問題
- 中國女子參政問題
- 中國女子職業問題
- 中國女子勞動問題
- 婦女問題論文集
- 中國家庭問題
- 娼妓問題

▲社會常識叢書目錄
- 女子黨義常識
- 女子時事常識
- 女子政治常識
- 女子法律常識
- 女子經濟常識
- 女子史地常識
- 女子職業常識
- 女子處世常識
- 女子社交常識
- 女子戀愛常識

▲家庭實用叢書目錄
- 家庭經濟
- 家庭工藝
- 家庭設備
- 家庭管理
- 洗染新法
- 園藝新法
- 養雞新法
- 縫紉大全
- 養蜂新法
- 烹調新法

▲家庭教育叢書目錄
- 家庭教育概論
- 兒童心理學
- 家庭教育設備
- 兒童問題概論
- 教兒常識
- 育兒常識
- 頑童教導法
- 教兒故[illegible]
- 流動教學婦女讀本
- 最新編制幼稚讀本

▲女子衛生叢書目錄
- 女性衛生常識
- 女性性科學知識
- 懷孕分娩常識
- 化妝常識
- 美容常識
- 女性醫藥常識
- 兒童衛生常識
- 家庭病[illegible]常識
- 家庭看護術

▲學術指導叢書目錄
- 讀書指導
- 書法指導
- 繪畫指導
- 社會科學指導
- 升學指導
- 寫信指導
- 結婚指導
- 自然科學指導
- 作文指導
- 擇業指導

▲文藝指導叢書目錄
- 女子與文藝
- 創作的技術
- 現代中國女作家
- 現代世界女作家
- 印度女子詩選
- 中國女詩人
- 中國女詞人
- 法國女作家
- 英國女作家
- 美國女作家

▲現代中國女作家創作叢書目錄
- 冰心自選集
- 廬隱自選集
- 沅君自選集
- 綠漪自選集
- 現代中國女作家
- 現代中國女作家
- 紺珠集
- 冰瑩自選集
- 南浦
- 現代中國女作家詩選
- 小說選集
- 小品文選

▲現代女子生活叢書目錄
- 現代世界婦女生活談藪
- 蘇俄婦女在法律上之權利
- 現代日本婦女
- 現代歐美婦女
- 現代蘇俄婦女
- 主婦生活素描
- 現代中國婦女生活
- 女作家生活自述
- 女事業家生活自述
- 女學生生活素描

▲女子歷史叢書目錄
- 中國婦女大事年表
- 中國歷史婦女演義
- 世界婦女運動史
- 中國婦女運動史
- 中國婦女生活史
- 世界女偉人
- 中國女偉人
- 名人之母
- 婚姻進化史
- 英國婦女生活史

最有價值的雜誌

女子月刊

提倡讀書運動　驚人創舉

九五老人相 [seal] 題字　最可寶貴的題字

特訂新奇章程

預定刊費　逐年遞減　整付廿元　永久贈閱　整付十元　贈閱十年　一律贈書　等於半價　數萬讀者　爲君保證　百年大計　請勿見疑　預定方法　請君注意

本刊全年十二册，定費每年二元。凡舊定戶續定，每年遞減定費一角。例如去年舊定戶，今年續定，只須一元九角，明年只須一元八角。以後逐年遞減，減至一元而止。故歷年定單，皆須珍重保存。此項辦法，本社首創，行之已久。

如一次付二十元與本社，領得永久社友證，則三十年之內，可以免費贈閱本刊，無須再納定費。（三十年爲一世，故稱永久社友）。

如一次整付十元與本社，領得十年社友證，則十年之內，可免費贈閱本刊，無須另付定費。

以上三項辦法，無論先生採用何項，概由本社贈送女子書店新書，其數率如下：（一）預定一年者，贈書一元。（二）續定一年者，贈書九角。（三）永久社友，贈書十元。（四）十年社友，贈書五元。

本刊創辦，已歷二年，純由國立暨南大學教授姚名達黃心勉夫婦力主持。數萬讀者，數百作家之共同愛護，從未停刊。宗旨既不獨趨下流，內容尤不同凡響，故讀者莫不謂爲中國婦女之良師益友。創辦人苦心孤詣，爲婦女作智識上的服務，已認定本刊爲終身事業，除非有不可抵抗之壓力，否則決無停刊之虞。

美國人愛德華博克(Edward Bok)主編婦女家庭雜誌(Ladies and Home Joural)，自二十六至五十六歲，歷三十年之久，銷路逾二百萬份，爲一切雜誌之王。中國婦女逾萬萬，四倍於美國，豈可自甘愚陋，不自振作？百年樹人，請自隗始。式彼博克，竊有志焉。

（1）預定一年者，外埠可交二元與各地郵局，或書局，託他代訂，可省寄信挂號費及匯費。或逕匯二元與本社，亦可。
（2）附近之可至法租界霞飛路（華龍路口）五二三號本社，或通電話八五〇五一，本社當即派人來取。
（3）永久社友及十年社友，香港澳門每年寄一次，外國每年加二元四角，社友可每年寄下一國幣一元，本社……
（4）蒙郵寄……

▲女子月刊第二卷第十二期要目

法律平等之爭戰專輯——刑法通姦罪之論戰
- 現代婦女應有的一個基本認識
- 離婚的自覺
- 布加利亞的婦女
- 爲福州婦女鳴不平
- 關于家事專門化的探討
- 怎樣才配做一個健全的女子
- 戀愛篇
- 學校生活
- 節制與優生
- 家庭家政設備
- 美國總統林肯的母親和繼母
- 治療月經異常的簡法
- 應付追求的方法
- 避免誘惑的解析
- 懺悔的心曲
- 一個女店員
- 她們這一群
- 橫須賀軍港印象記

今日出版零售每册一角

狂跌

新華書局　大批好書　驚人狂跌大贈獎　祇有十五天了

▲購書附角　▲贈獎千元　▲多購多贈　機會無多

▲下列各書　狂跌統售兩角　再加贈獎

書名	原價	狂跌
新華大字典	原價二元	二角
交際全書	二元二角	二角
新舊文庫	一元六角	二角
白話閱微草堂	原價一元	二角
平民新叢書	原價八角	二角
學生百科全書	原價八角	二角
高級作文範本	原價六角	二角
初級作文範本	原價四角	二角
蔡元增青年指南	價四角	二角
女學生國文成績	價八角	二角
學生白話書信	原價四角	二角
賀年尺牘大觀	原價八角	二角
少年進德叢書	原價四角	二角
小朋友的好朋友	價七角	二角
國故學大綱	一元六角	二角
論衡	一元二角	二角
李太白詩選	一元二角	二角
老子道德經	原價四角	二角
江湖英雄演義	原價三元	二角
戀愛的書信	原價一元	二角
俠客奇聞	原價四角	二角
女兒盜	原價六角	二角
鐵手	原價六角	二角
怪手	原價六角	二角
平妖傳	一元二角	二角
西遊記	二元四角	二角
封神榜	二元二角	二角
水滸	二元四角	二角

書名	原價	狂跌
戀愛的研究	原價三元	二角
性典	二元四角	二角
白話玉梨魂	一元八角	二角
時代之美兩集	原價八角	二角
上海婦女春秋	原價八角	二角
董卓歷史	原價六角	二角
袁世凱演義	原價五角	二角
芳草天涯	一元六角	二角
結婚前後	原價六角	二角
艷情尺牘	原價六角	二角
浮生六記	原價六角	二角
宣和遺事	原價五角	二角
溥儀春夢	原價六角	二角
夫人之由來	原價六角	二角
戀叛	原價六角	二角
岱原恨史	一元六角	二角
應用白話信	[illegible]	二角
民事調解法	原價五角	二角
法律顧問	原價一元	二角
商業信庫	原價二元	二角
家庭經驗良方	原價六角	二角
靈驗丹方大全	原價六角	二角
花果種植法	原價六角	二角
命運未來觀	原價六角	二角
財運預知法	原價六角	二角
靈驗求子百法	原價六角	二角
北平遊覽指南	原價六角	二角
西湖名勝指南	原價八角	二角

四角狂跌書

書名	原價	狂跌
新時代白話書信	售一元	四角
九尾龜	原價四角	四角
天雨花	三元八角	四角
隋煬帝風月演義	價三角	四角
啼笑風月	原價一元	四角
紅樓三俠	一元五角	四角
情天大俠	一元五角	四角
摩登女性潮	一元五角	四角
微笑的過	原價九角	四角
獄中的玫瑰	原價九角	四角
仿宋版金剛經	原價六角	四角
摩登笑話一大箱	價八角	四角

六角狂跌書

書名	原價	狂跌
兒童萬有文庫	原價二元	六角
紅皮文選	原價二元	六角
蘇曼殊全集	三元五角	六角
工藝製造百科	原價二元	六角
實業致富叢書	原價二元	六角
世界空軍大觀	原價二元	六角
西藥指南	一元六角	六角
言文新尺牘	一元二角	六角
隨園果報錄	一元七角	六角
元宮十四朝	原價三元	六角
潘金蓮愛的反動	一元五角	六角
時代樂園	一元六角	六角
女俠紅褲子	原價三元	六角

一元狂跌書

書名	原價	狂跌
血海潮	原價六元	一元
宋宮十八朝	原價六元	一元
精裝元宮十四朝	價五元	一元
官省香麥記	原價四元	一元
漢宮春色	原價五元	一元
香國之春	一元六角	一元
日用百科常識	原價四元	一元
日用萬事顧問	原價二元	一元
王陽明全集	原價二元	一元
商業萬全顧問	一元八角	一元
分類尺牘辭源	原價三元	一元
飲冰室全集	原價三元	一元
校正本草綱目	原價四元	一元
好青年	五元六角	一元
活現形	原價四元	一元
美人福	四元五角	一元

兩元狂跌書

書名	原價	狂跌
英雄走國記正續	十五元	兩元
奇俠精忠傳	價十四元	兩元
唐宮二十朝	原價六元	兩元
精裝宋宮十八朝	價十元	兩元
清宮十三朝	原價六元	兩元
民國春秋	原價六元	兩元
現代萬有書信	原價四元	兩元
綱鑑易知錄	原價五元	兩元
增補曲苑	三元六角	兩元

▲狂跌期限　本埠十二月十五日止　外埠十二月卅一日止

▲贈獎　最後十五天（函購）寄費加二成半　贈獎一律照送

上海四馬路麥家圈　新華書局　狂跌傾銷場啓

研究政治實際問題的定期刊物

汗血月刊

第四卷第三號　▲意德法西斯研究專號▼　二十三年十二月一日出版

要目

刊前　可資模範的意德幹力

插圖　三色銅圖二幅

專著
- 法西斯主義之歷史前提……馮毅生譯
- 意大利政黨之檢討——法西斯黨……陶芸
- 法西斯意大利之外交政策……劉泮珠
- 希特勒政治的外交政策……劉載剛譯
- 希特勒主義之德國文化論……曾鐵忱
- 希特勒的恐怖統治……徐詠平譯
- 德意志的復興……光譯
- 法西斯統制經濟的理論與實際……正東譯
- 中國能實行獨裁政治否……董文淵

發行所　汗血書店　總店：上海霞飛路樂安坊十二號　支店：南昌德勝路十三號

國民文學月刊　第一卷第三號　定於二十三年十二月十五日出版

汗血週刊　第三卷第二十三期　定於二十三年十二月三日出版

價目：
- 汗血月刊　全年十二册　定價連郵二元三角
- 國民文學　全年十二册　定價連郵一元四角
- 汗血週刊　全年五十册　定價連郵一元七角

剪此圖附郵票二角五分即各寄贈一册

本店徵求基本定戶　國民文學　汗血月刊　汗血週刊　各一萬戶

本年年底截止。凡在本年十二月底以前直接向本店或南昌分店定閱各刊物全年者，概照定價七折，團體定戶，如在十人以上，並以六折計算。

政治評論社編

政治評論

第一三〇號　十一月廿九日出版

時事述評
- 看官們怎樣整頓風化
- 顧名思義之中意文化協會
- 馬賽案之提出於國聯
- 英國在華投資之研究
- 修正刑法第二三九條平議
- 青年的出路：清談與趨勢
- 政府應即籲……
- 倫敦二次海軍會議
- 讀翟晉夫先生『檢察制度評議』後
- 從作俘虜到回家（中）
- 旅美紀遊（六）

中齋　淦克　陳開超　張耀東　周冠慶　孫增英　張少微　耀厚斌

價目　每份大洋五分　半年一元一角　全年二元　國外加倍

社址　南京沈舉人巷五台山村三號

代售處　全國各大書局

代訂處　全國各埠各地郵局

▲本刊現徵求名人軼事，名人傳記，國內外游記，日記，農村社會調查，貧民生活調查，各種文字，登出者照本刊投稿簡則第五項致酬。

南京太平路　正中書局發行

總批發處南京鼓樓　正中書局雜誌推廣所

青年界

六卷五號出版

- 周作人先生研究……蘇雪林
- 放浪形骸的唐伯虎……洪爲法
- 近代希臘文學……羅念生
- 科學新談……稽聯晉
- 建築圖說……孔賜安
- 野鵝……成紹宗
- 德斐的化學原理（法國法布爾）……君行
- 順昌機製石粉廠訪問記……儲禕
- 現代德國新即物主義的繪畫……倪貽德
- 白銀問題與中國經濟……陳清農
- 恐慌下之最近的世界經濟……張一凡
- 淺易英文精讀指南……張友松
- 英文動詞的人稱與數……錢歌川

尙有四十篇目繁不及備載

零售一角五分　全年一元五角

北新書局　上海四馬路中市三七一號

文藝月刊

六卷四期出版

要目
- 今古奇觀之解剖……汪馥泉
- 陶淵明考……聖旦
- 宋代女詞人張玉孃……唐圭璋
- 濟慈與莎士比亞……費鑑照
- 莫利哀的恨世者……趙少侯
- 寶味士的自傳……朱文振
- 詩人的畫像……方之中
- 十二個……瑋珞
- 狀元第……黃萍蓀
- 異種……汪錫鵬
- 長征……程碧冰
- 筆會在蘇格蘭……郭子雄
- 兩隻鳥……陳夢家
- 瑪葛的審判……由稚吾
- 馬克思的……易
- 巴黎之貧……李青崖
- 北海之詩……李金髮

中國文藝社出版　地址南京高樓門富厚里

●價目●　每册三角●　預定全年（十二册）三元　半年（六册）一元六角　各地書局均有代售　郵票十足通用

發行者　正中書局　地址南京鼓樓

正論旬刊

第四期　今日出版

短評
- 評滬變之提欵風潮
- 目前之婦女運動
- 可憐所謂地大人衆
- 歐洲婦女之兵妙策
- 大學生之厄運

專論
- 如何挽救今後銀行之倒閉
- 對於章氏改良司法意見之商榷
- 一個新血汗制度的新發現
- 論刑法修正案第二條但書之規定
- 奧國軍備平等要求之透視

述而不作

編輯兼發行者　正論旬刊社　上海辣斐德路桃源邨十號　電話七二七三七　每期零售四分

臨政雜誌社公開徵稿簡章

第一條　本社由社長……創設……[illegible]

時代
葉淺予主編
七卷三期出版
每冊售洋二角

本期要目：導淮初步工程…二萬里的視察…錢塘江鐵橋開工了…國內紀事…集團生活的陰暗面…失土山河在…石炭與炭礦夫…秋郊獵影…遊日印象…張光宇…建築美拾零…王先生—葉淺予…舊洋禮讚—觀鐵…敏姑—陳了平…新映畫誌

定閱：全年廿四冊：國內四元六角：國外七元八角：半年十二冊：國內二元四角：國外四元

論語
陶亢德主編
五十四期出版
每冊售洋一角

本期目錄：半月要聞…我的話—今譯美國獨立宣言—林語堂…偽論—老向…京話—姚穎…籌備會—平女…兒童本位教學法—龍榆談…北國見聞錄—季默…談「書院教育」—黎庵…弱者—鍾開萊…病—綠許…尼古丁學校訪問記—稚吾譯…宴中郎遊百泉—奘…學飲記—黃隨平…絕食禮讚—水草…非名人寫真—若何…仁襞歌集（舊報介紹）—仁康…牛天賜傳—老舍…論語與我—常燕生，斐如，彭英…瑕言堂—發現古人抄襲—沈仲衡…古香齋

定閱：全年廿四冊：國內二元：國外三元：半年十二冊：國內一元：國外一元半

電影從業員作品專號
第六期今日出版　宗惟賡　龔天衣主編

歌舞有什麼不好
重婚劇作者言
到日本去
光調與音調
略談空氣
自由萬歲觀後
世界名導演印象記
中國是理想的攝影地
關於影評及其他
一年
三年來扮演角色的印象

每冊三角

本期圖片：封面—陳燕燕，後封面—珍妮麥唐納，內容；她的確是你們喜歡的能扮都市的女性，專演田野的人兒，她一定是你們所愛的，新星色調，我們的西施，他們HELEN，倘有其他，不及備戰。

時代圖書公司
上海福州路三百號　電話九二〇三一號

食貨
陶希聖主編
▣中國社會史專攻刊物▣
（半月刊）
創刊號

目錄（以時代爲次序）
漢代官府工業……………………鞠清遠
魏晉時期莊園經濟的雛形…………何茲全
魏晉南北朝時政治經濟中心的轉移……李旭
天寶之亂後農村崩潰之實況…………黃穀仙
王安石以前田賦不均與田賦改革………陶希聖
宋代都市的夜生活………………全漢昇
編輯的話…………………………陶希聖
食貨學會會約

定價	零售	每冊大洋一角
	預定全年	國內二元　國外三元（郵費在內）

總發行：新生命書局（上海棋盤街寶善里）
分發行：新生命書局（南京北平武昌）
門市代售：黎明書局　華通書局

徵求紀念定戶—優待讀者
十二月內（預定自第一期起者）一律照價八折，並隨書贈『優待券』一張，得享八折購買本局書籍之權利。
新生命書局啓

科學畫報
銷行最廣之通俗科學雜誌
每月一日十六日出版　零售每冊二角郵費本埠半分外埠一分
預定全年　國內及日本四元八角　國外七元二角
▲全國各郵政管理局及一二三等郵局均可代定
半月刊
二卷九期　今日出版

科學上之發明及吾人應有之努力……（徐善祥）
時間的意義……（吳念祖）
採藥旅行記……（趙燏黃）
動物的幼年……（畢德 朱樹屏）
傳遞機械力的巧妙方法（下）……（蘊）
動力控制的飛行海船……（夷譯）
植病叢談（二）……（張巨伯）
科學新聞・理科教材・廢物利用・小工藝・化學遊戲・讀者信箱・

發行者　中國科學圖書儀器公司
上海福煦路六四九號

中國工程師學會發行之 工程 九卷六號 出版
要目
改進現有鐵路爲鐵路建設之重要步驟……余宰揚
礦區之測勘及礦業法施行之商榷……賈榮軒
機車之修理……張蔭煊
電燈泡製造程序說略……王鄂華
揚子江水災與水位預測之商榷……白郎都
光綫控制列車法……嵇銓

每冊四角　全年六冊二元二角　郵費在內　總發行處上海南京路大陸商場五四二號中國工程師學會　各大書局均有寄售

上海百宋鑄字印刷局股份有限公司敬告全國各界啓事
本局應時事之需求延聘專家創製南宋體北宋體各號銅模經毘陵董綬經先生監造字體古雅迥越恆流茲定於十二月一日在北福建路三三一號先行營業發售各號鉛字承接各種印刷并覓定浙江路六八九號房屋一俟裝修工竣即行遷移該處正式開幕尚希海內大雅匡以教言不勝感幸先此露佈諸維公鑒
本局各種字樣及價目表廉價辦法均印有樣張承索即寄另印精美版式樣本索者請附郵一角

新社會（半月刊）七卷十一期 出版
要目
處置通姦問題之我見……欽玄
大學生失業問題……李中立
國際均勢中之中國……陳堯年
老牌樊王渡學堂……炊劍鷹
香港—新加坡—孟買—馬爾達……筆公

定價零售每冊五分　定閱國內半年六角全年一元二角（日本香港澳門照國內計算）國外半年一元全年二元　郵費在內
▲發行所上海威海衛路六七四號
▲全國各地郵局代訂
▲全國各地現代書局及各書局均代售

訂正 最新平面幾何八百題解 三版
▲最新算術八百題解　定價一元二角
▲最新代數一千題解　一元六角
▲三角六百題解
出書　特價六折
仇毅編　定價一元五角　十二月底截止　外埠寬限一月　寄費一角三分

本書出版不過一年，再版早經售罄。爲免讀者向隅起見，特將三版趕印出書。此書爲供會考投考自修參考而編纂，故其問題之選擇，非常精要，而內容之豐富，取材之新穎，更蓋過其他幾何學書。加以分類詳明，解法滑晰，令讀者極易領會，誠研究斯學者必不可缺之參考書，值茲三版出書，特廉售六折一月，爲期無多，欲購從速。
算術四百難題詳解　定價一元　▲最新代數學　定價一元三角

上海棋盤街商務印書館對面　曉星書店

三馬路抛球場 復昌參號 廿五週紀念大廉價一月
實事求是—與衆不同—的確廉價—再打九折

吉林人參　別直野參
國產紅參　花旗洋參
白毛官燕　川莊銀耳
關東鹿茸
秘製　吉林人參再造丸　治咳化痰猴棗散

以上各貨。都照老式天平。平價再九折。自國曆十二月一日起至三十日爲止。
倘蒙各界惠顧。無任歡迎。一樣貨品。落得便宜。爲期一月。試購從速。

各客幫 各字號 請注意
中華國產棉布市場出清存貨大廉價
本市場批發向以貨眞價實爲主旨故從未舉行廉價現以存貨過多不得不變通價格以期存貨之出清茲定於十二月一日起一律照碼九折此爲破題兒之減價是不可多得之良機欲買眞正價廉物美之布疋者切勿錯過機會且本場存貨甚多式樣齊備任意選購也此啓　惠顧客號均可
本市場地址天津路集益里二十號　電話九四七七四號

杭州 上海 胡慶餘堂雪記藥號爲本埠並無分店冬令各種補品啓事
本堂向祇杭州上海兩家其他並無分店不料近今申地發現許多類似牌號雖一再聲明而眞相或未普遍各顧客仍有受愚情事不得不再行通告茲屆冬令氣候漸寒正宜進補以資調攝身心常保康健本堂所備「純黑驢皮膠關東鹿角膠四腿虎骨膠龜版膠以及各種諸膠並選料監製人參再造丸大補全鹿丸十全大補丸十全大補膏等一切國產補品」無不齊全各種詳細仿單備人取閱不及細載郵購隨到隨寄如蒙賜顧請認明「總號開在杭州大井巷分設上海北京路偸鷄橋東首電話九四九六九」

南方汽車有限公司爲廢除記賬啓事
逕啓者敝公司完全華商組織成立迄今業已數載於茲慘澹經營承蒙各界愛護業務得以擴展曷深感謝今因記賬辦法流弊滋多往往有不肖份子冒名簽字及漸不付賬等以致敝公司及顧客兩蒙損失茲經董事會議決自十二月一日起廢除記賬凡蒙賜顧最好預向敝公司購備代價券尤覺兩便並請在簽字紙上簽明姓名及所付銀數以便核對若司機強索酒資等情請顧客記明時日及司機帽後號碼致函愛多亞路七三九號或郵政信箱四四一號轉總管理處報告當即查明開除區區微忱諸希亮鑒
南方汽車有限公司謹啓

中和燈泡公司遷移啓事
敝公司因江西路一七〇號漢密爾敦大厦二樓房屋不敷應用將於十二月三日起遷至西區勞勃生路一四〇號照常辦公
新電話二一九二二—五

全國國貨工廠注意
敝廠等爲謀眞實產銷合作起見特在南京路浙江路東四九八號設立門市營業部該處係全滬熱鬧中心地位極不易得且佔地極廣縱有九十餘尺橫約三十餘尺茲爲推己及人起見特將二樓全部櫥窗櫃檯裝修完備設立國貨服務部爲我國貨工廠服務籌備迄今爲時雖暫而加入工廠已有亞浦耳電器五洲固本皂藥天一味母永和實業華豐搪瓷合作五金亞光電木益利玻器美龍酒精中華水瓶華豐呢帽美豐傘等三十餘家茲爲普及起見特登報通告凡我大小國貨工廠如有新奇精良出品而不與敝廠類同者倘願加入請來面洽爲荷
華純　明星　織造廠主辦國貨服務部啓

投資于房地產乃最穩固之投資
本公司備有各式房地產住宅投資產業及基地等備客選購請臨四川路二九〇號中國營業公司接洽電話一四一〇五號當能使君滿意

英商黑海水火保險有限公司遷移通告
本公司現因擴充營業四川路寫字間不敷適用故於十二月一日遷至廣東路二十號五樓辦事特此通告

美商上海棕櫚公司「亂點鴛鴦譜」
准於今日下午三時在先施公司二樓女色部當衆解結歡迎參觀

怨計不週

不孝康瑞等罪孽深重不自殞滅禍延顯考仁初府君痛於民國二十三年十月二十六日卯時壽終正寢距生於前清光緒三年丁丑八月初九日午時享壽五十有八歲不孝等隨侍在側親視含殮遵例成服已於國曆十月卅一日即九月廿四日在宅成主謹擇於國曆十二月二日在民國路四明公所領帖哀此訃聞

繼慈命孤哀子 蔡康瑞 康琪 康珩 康璜 康璣 泣血稽顙

怨計不週

先嚴晉生公於民國二十三年十月二十三日疾終鎮海寓所茲擇於十二月十三日領帖十四日發引誠恐訃告不週哀此報聞

孤子史悠庠 悠庚 泣血稽顙 喪居鎮海三角地

安徽委員會通告

先烈張孟介先生省葬 鄭張駢鄭四烈士公葬

敬啟者先烈張君孟介省葬暨鄭君贊丞張君子剛鄭君……四烈士公葬訂於國曆十二月二十日就安慶北門外南飛嶺舉行典禮如蒙海內各界賜輓詩文……金幼……張拱辰謹啟

和平公司啟事

茲蒙 保宏保險公司委為上海經理承保水火汽車各種保險倘蒙惠顧易勝歡迎

辦事處四川路六二〇號 電話一三四九〇

訂婚啟事

梁惜芳 梁杞英

我倆經四年餘之戀愛並得雙方家長同意定於民國二十三年十二月一日訂婚特此謹告親友幸垂鑒焉

持志同學會啟事

逕啟者本年十二月二日為母校十週紀念日凡我同學自應熱烈參加慶祝其辦法業經本會議決如下（一）日期十二月二日上午十時起（二）地點水電路母校（三）節目上午十時全體參加母校慶祝典禮正午假座母校膳廳舉行聚餐歡迎同學家屬參加並備餘興（四）餐券每張二元（五）代售餐券地點（甲）水電路大學部勞鑑劭君尹思廉君（乙）愛文義路西摩路口附中女子部陳乃文君（丙）寧波路上海銀行大樓四〇八號何祚昌君（丁）申報館收發處（戊）大陸商場五一一號潘鍵伯君鄭定森君（己）愛多亞路中滙大樓三〇六號路式導君 又本會各地分會已經成立者及正在籌備者統望通知本會為要

殷魯深啟事

鄙人近因多病醫囑轉地療養特將大中華○○自來水筆經理職務辭卸自十二月一日起由新經理沈君永康全負責除分函外特此通告

中國福新煙公司緊要啟事

本公司出品十支裝紫貴牌香煙，品高價賤，早蒙各界人士推許，並為促進吸戶興趣起見，特舉辦選舉一九三四年中國電影皇后及十大女明星，中選者並得選舉經……（人名及得主姓名，詳徵詢錄）投票典禮，定於十二月二十日在百樂門舞廳舉行，有各大明星表演，及音樂歌唱，以增餘興，昨報誤為本月二十日，特此更正，凡十二月三日起，購紫貴牌一聽內附金銀分換券一張，積存分換券五張，可換正式分換券一張 中國福新煙公司啟

怡和各輪管事部同人脫離同益社聲明

啟者同人等忝為同益社會員迄已半載茲以該社糾紛迭起同人等無意繼續追隨僉願與之脫離關係自登報日起該社對內對外一切事務概與同人等無涉恐未週知特此鄭重聲明

怡和各輪管事部同人啟

商辦閘北水電公司通告

茲因遷移電桿訂於十二月二日上午八時至下午一時停止輸送交通路（正風中學至大洋橋）中興路（交通路至大統路）交通西路（交通路至曹家花園）中山路（交通路至交通西路）源子灣潘家灣地梨巷等處電流以便工作除呈報公用局外特此通告（遇雨改期）

律師張務滋代表天津東亞毛呢紡織股份有限公司緊要啟事

頃據天津東亞毛呢紡織股份有限公司聲稱敝公司出品抵羊牌各種毛線前經委託上海中國貿易公司為華東區總經理以上海，江蘇，浙江，安徽，等處為範圍雙方訂有合同茲因中國貿易公司不願履行合同來信聲明將保證金撥抵期欵業已另請專函聲明以後在該區內由敝公司自行推銷故自本年十二月一日起所有抵羊牌毛線由敝公司自行推銷或另委他人推銷至本年十二月一日以前由中國貿易公司在華東區內經手所推銷未清各事件均由該公司負責清理在本年十二月一日以後者統歸敝公司辦理委託代表聲明等語據此除函達中國貿易公司外理合代表登報聲明

事務所天津英租界二號路四宜里六號 電話 三局三四一三

上海抵羊牌國產毛線總批發處緊要啟事

敝處自本年十二月一號起在上海專門批銷天津東亞毛呢紡織股份有限公司所出「抵羊牌」國產毛線運到大批現貨價目從廉惠顧諸君請隨時接洽無任歡迎

地址◉上海麥家圈中洲旅社（臨時辦事處）

電話◉九一二三三〇號轉

趙傳鼎律師代表志大志記煤號宣告清算啟事

據當事人良志君稱志大志記煤號克苦經營三十餘年交易往來頗著信譽無奈年來市況凋敝折耗無法維持迫得停業宣告清算特請律師代理清算事宜茲經……所有各債務人亦請於十四日內向本事務所接洽……如過期不理當代為訴追特此公告

事務所南京路女子銀行三樓 電話九三四五〇號

張立時律師續任安記公司常年法律顧問通告

本律師茲續任上開當事人為常年法律顧問嗣後如有侵害該當事人營業信譽及一切法益者本律師當依法盡保障之責此啟

事務所北四川路一三三一號 電話四五〇一二號

張立時律師續任華福製帽公司常年法律顧問通告

事務所四川路三三一號 電話一二四一五號

張立時律師受任顧永泉律師解除蓬萊大藥房清算委任啟事

本律師前受蓬萊大藥房委任為清算事宜嗣後因該藥房不能依法進行故辭除委任並將該藥房所有賬冊及代收貨款統交……後欠人欠人本律師概不過問請向該藥房之當事直接接洽可也此啟

事務所圓明園路一三三號 電話一五一〇五，六號

嚴大覺律師受任利生公司常年法律顧問並代啟事

茲受任利生公司為常年法律顧問並據稱本公司……股欵借回或繳交未足者……限於十月底將借回股欵及未繳股欵如數付足……事務所北四川路大德里十二號 電話四一六〇八號

中國國民黨上海特別市執行委員會通告 執字第一八六號

為通告事案准中央組織委員會通告治字第六二七五號內開查各地黨員及預備黨員多有領持黨證而未參加區分部工作者影響於本黨之基礎甚鉅茲規定在本年十二月……凡此項未參加區分部工作之黨員及預備黨員應即向所在地黨部報到……限於十二月內向本會組織科報到分配工作為要特此通告

中華民國廿三年十二月一日 常務委員 潘公展 吳醒亞 ……

國民政府建設委員會通告 第二四一號

本會十九年電氣事業長期公債及廿二年發電氣事業公債茲定於本年十二月一日上午十時假上海銀行公會舉行第八次及第一次抽籤還本恐未週知特此通告 建設委員會啟

兩浙鹽務稽核分所稅警局招考副分隊長通告

本局定於本年十二月十六日考試稅警副分隊長 報名日期自十二月一日起至十二月十日止 投考章程向杭州金衙莊本局函取或面索均可

上海市藥材業同業公會同行組整頓放帳通告

敝業行方放帳向有章程規定年來各顧客屆期清償者固多而延不付清者亦屬不少往往以經理他往司帳旋里作種種推諉以相延宕或將數目微細者付清數目較大者擱置以致行家欠欵無着不得已於十一月二十九日召集同行組全體會議決整頓辦法如下凡到期貨欵該行戶如有一家未曾付清由公會通告全體同行絕對不得繼續往來在此停交期內倘有徇情破壞一經察出由全體會員聯合嚴厲制裁之至停交之戶理清欠欵後仍須得全體同行通過方准復交以固團體而維商艱幸各遵守毋貽後悔

ZA7356

特區公用人力車主大會通告

為通告事頃奉工部局車務委員會來函本會所請變通執行車照換新辦法……工部局董事會……准於十二月三日上午九時假座河南路市商會大會堂開會報告本會代表交涉經過……凡我全體車主准時出席共商進行……

上海市公用局通告第二二〇號

▲業主自置給水設備換照期限

查本市給水規則第九十六條第五項規定：登記之自置給水設備，應於每年十二月一日至三十一日，向本局換領新照，隨納換照費，每延一日應加收換照費百分之二十。茲已屆規定期限，合行通告執照之各業主，依期來局換領新照為要！倘逾期換領，……

中華民國二十三年十二月一日 局長徐佩璜

ZA21910

江蘇省建設廳蘇常路路面工程招標通告

本廳現擬招標建築吳縣常熟間公路路面工程共分二標（一）第一標自吳縣平門至界涇計淨長二十一公里八百八十四公尺（二）第二標自界涇至常熟南門計淨長十二公里一百三十二公尺以上兩標均為碎石路面凡具有該項工程學識經驗及資本並領有本廳登記證書或南京上海兩市工務局甲種登記證書之營造廠號均可帶同登記證於十一月二十三日起至十二月五日止前來本廳第一科領取圖樣標單等件每標繳圖樣費五元（投標與否概不發還）投標前並須隨繳投標保證金每標洋一千元（如不得標憑據發還）照章任投一標或兩標均可並定於十二月六日上午十時在本廳大禮堂當眾開標特此通告

全國經濟委員會蠶絲改良委員會南京蠶桑試驗部為建築房屋工程招標通告

本會在南京安德門外建築蠶桑試驗部房屋工程茲擬招商投標凡具有該項工程學識經驗及資本並領有南京市工務局甲種登記證之營造廠或建築公司可自即日起至（上海外灘六號二〇九號為字間南京本會秘書處第二科）繳圖樣費十元（概不發還）領取投標章程圖樣說明書及標單照章投標准於十二月六日上午十時在南京本會當眾開標特此通告

上海市工務局招標承辦市立體育場電氣設備工程

茲有市立體育場電氣設備工程，須招商投標承辦，凡領有本市公用局執照之電料店或電器承裝人，可自十二月一日起，至市中心區本局，繳圖樣費一百元，投標保證金五百元，領取圖則標單，照章投標，准於十二月十一日下午二時在本局當眾開標，特此通告。

上海市工務局通告第236號

上海籌募各省旱災義振會敬謝三星棉鐵廠提成助振

茲據三星棉鐵廠來函以各省災情奇重擬自十一月一日起至七日止在廉價期內於每日所售貨欵內捐提五厘振欵廉價期滿後於每日所售貨價內捐提一成振欵具見熱忱無任欽佩用代各地災民登報鳴謝惟望各處商店羣起仿效共救災黎幷希熱心諸同胞本救災之意均向提成助振之商店購買貨物庶多一人購貨即可多提一分振欵而各省災民即可多得一份救濟也此啟

華洋義振會敬謝各大善士捐助各災振欵收數報告

自二十三年十一月一日至十一月三十日止

▲美國駐美中華總會館助各省旱災美金一千元合洋二千八百六十九元四角四分 陸伯鴻君經募閘北水電公司助洋三千元 宋漢章君指振溧陽旱災洋一千元 永壽記指振溧陽洋一千元 李勳記指振溧陽洋一千元 越南南圻中華總商會匯來旅越華僑縮食救濟兵災慈善會撥助各省旱災洋一千元 恒豐紗廠交來無名氏指振溧陽洋五百元 李飛卿君經募遵記助旱災洋二百元 石懷德堂助旱災洋二百元 德記洋行馬學餘君助旱災洋一百元 沈伯雄君助旱災洋一百元 最樂軒助旱災洋一百元 基督教會交來中華基督教徒廢除不平等條約後援會撥助洋二十五元 美國 Mr. Hugh W. White Jr. 助美金二十五元合洋七十三元二角五分 綠社聚餐會助洋二十八元五角六分 美國貴城新記號乃文君助洋二十元 餘姚陳宋合記助洋二十元 美國 Mr. Rosalie S. Day 助美金五元合洋十五元〇四分 加拿大溫哥華埠華僑何令怡君助洋五元 黃勞記助洋一元 美國 Mr. Hugh W. White Jr. 助美金三元合洋九元〇二分 美國 Mr. …… 助美金六元合洋十八元〇四分 羅杰材君助洋五元 無名氏助十一月份月捐洋十元 ▲以上共計振欵洋一萬一千二百九十九元三角五分 ▲王佩記助蓆衣十八件鴨舌帽一頂

會址 上海仁記路九十七號

仁濟善堂報告國曆十一月份捐欵並謝諸大善士

沈小孩棉衣褲七十八套 無名氏洋五十元 無名氏施米十石 許君洋卅元 無名氏回衣褲洋一百元 郁勝男施藥洋二元 汪雨農洋一元 史君洋一元 公記洋五十元 尹賀記新棉衣褲一百套 恤老院施材洋二百元 瀛敘堂……

上海仁濟育嬰堂十一月份捐欵報告

庭顯與福壽齋 筱生等各洋二十元 向美齡 沈才餘各洋十元 陳壽慶洋五元 張蔡庭洋四元 賴耿夫 吳福根 方惠知 謝益明 沈漢及 王阿奇 顧二年 陳貴卿 王洪林 周阿鞭 馬阿根 趙良 徐阿炳 方某 胡永祥 吳惠……

滬漢聯運包裹逐日運送

滬漢直達聯運包裹自本年十二月一日起改為逐日由上海北站及漢口運送每日下午六點〇五分由上海北站開此佈

京滬滬杭甬鐵路管理局車務處啟

徵求十萬定戶

請看民國二十四年的新中華

本誌自從誕生到現在，快滿兩週年了。承各方面的督促與提攜，使這個不到兩歲的小孩子，在國內出版界中，大露頭角，得到數萬讀者的愛護，這一點，使得我們慶幸，尤值得我們興奮。現在，從明年起，決意大加革新，凡國際、人生、婦女、文學、民族、青年、戰爭、國難、學術、文化、宗教諸問題，均一一加以嚴密的剖析。除每期內專刊幾篇理論水準較高的學術文字外，更有幾篇內容淺顯、趣味橫溢的文章，以應一般讀者的要求；一面專門化，一面大衆化，唯本誌足以當之。

●新訂優待辦法●

凡在本年十二月起至明年一月底止，定閱新中華全年一份者，奉贈新中華叢書半價優待券一紙，本叢書計四十冊，全套定價十元，憑券購買，只收五元，分購照各種定價對折。

▼新中華叢書四十冊 文藝組・社會科學組 各二十冊 不日即可出版

預定 全年二十四冊二元四角 半年十二冊一元二角半（郵費在內）

▼廉售期內概打九折

附告 敝局上海總店電話號碼新改「九一二六〇」總機轉接各部

全國郵局均可代定

中華書局發行

(甲471)

CHUNG HWA ENGLISH WEEKLY

中華英文週報

（全國郵局均可代定）

第664期要目

初級

Simple Lessons in English
The Seed
Dress
English Riddles
Adding Feet to a Snake
Common English Conversation
Errors in Comparison
Stepping Stones to Letter-writing
The Same Word Used As Different Parts of Speech
The Question Department
Ax-grinding
Contributed Essays

高級

Dr Eddy As I Know Him
A Scene in An Oriental Street
The Open Classroom
The Shadow in the Rose Garden
Figures of Speech
Spoken American
The Word "Odd"
Mrs Nobu Jo
Chief Events

定價	零售每冊三分 預定半年二十六冊八角 全年五十二冊一元五角
郵費	國內及日本不加 香港澳門每冊另加二分 國外每冊另加五分

廉售期內概售九折

中華書局發行

(甲473)

中華教育界

◆全國郵局均可代定◆

本刊特色

①理論實踐，並事不偏；②適合教師實際需要；③史料參考有系統的時間的價值；④理論文字，切中時弊，不蹈玄虛。

第廿二卷第六期要目

會考問題之商榷……余家菊

職業指導在今日中國的意義……何清儒

補充教材 太平洋軍事形勢(社會) 中國農村破產概況(社會) 四年來 炭汽車(自然) 分數圖解(算術)

定價	每月出一冊 零售每冊一角 預定半年六冊六角 全年十二冊一元二角
郵費	國內及日本不加 香港澳門每冊另加一分半 國外每冊另加六分

中華書局發行 廉售期內概打九折

(甲472)

國際政治經濟文化半月刊

世界知識

一卷六號出版

瞭望臺 華盛頓條約的末日 馬賽血案在日內瓦 英日 法俄同盟? 軍火工業和軍縮會議 戰爭和國聯 比利時內閣改組 西班牙的法西斯化 [illegible]

日貨傾銷問題……葉作舟

兩個小國的大戰……金仲華

文藝日記 即日起訂閱本刊全年一份而購一冊者得享八折優待 本月二十日前預購者免費代燙姓名

北歐各國經濟關係的解剖……任湘

飢寒交迫下的第三帝國……小默

猶太人在德國(世界語通信)……U

日本的革命危機……岳光

日本增稅問題(東京通信)……野

報海一勺 南斯拉夫的三個攝政(仲足) 土耳其五年計劃(樂天) 英國的櫃業津貼(申尼) 手勢語字典的編著(奧尼) 塔什古代手稿發現(奧尼) 愛因斯坦與美領事(乃夫) 一個工人的損失(戊零) 大學[illegible]

得一九三四年諾貝爾獎金的貝蘭台羅……傅東華

伊特勒共和國(小說)(六)……伐木著 徐懋庸譯

▽本期封面畫

每冊一角二分 全年二元六角 半年一元四角 國外加倍

各地中國交通上海新華江蘇省農民銀行等均可免費匯款定閱

上海生活書店發行 總店福州路三八四號

教育部選定 中學生略讀用 定期刊物

全年十冊預定一元八角 每冊零售一角八分

中學生

十二月號出版

太平洋問題的解剖(張明養)

從銅錢說到銀價(華穀秋)

「伊勒克拉特」(茅盾)

寺的藝術(豐子愷)

讀詞偶得(俞平伯)

英文欄 介詞用法舉例(劉延陵) 副詞字句的圖解法(譚湘鳳) 內外情報(馬文元) 英文小常識(華君)

卷頭言(編者) 怎樣拼出我們民族的弱點 為什麼要用英文的課本 追悼李石岑先生 理論與事實的分歧

北平(地方印象記)(騎)

華山之行(賀昌群)

冬(小說)(徐盈)

雷雨和雹子(王維俊)

中國的鹽(華君)

從最冷到最熱(振之)

家 Sweet Home(守憒) 家(葉聖陶) 籠拘束(子聞) 兩個家(丏尊)

開明書店

C295

亞東圖書館 特價

照碼七五折 展期至十二月底止

一新出一

國際政治之危機……楊玉清著 定價二角

美俄復交之觀察 [illegible] 合著 定價四角五分

軍縮會議之史的檢討……周成堂著 定價二角五分

小英雄(短篇小說)……[illegible]譯 定價三角

▲郵費照定價加一成多還少補 ▲郵票代洋十足計算 ▲特價以後列六十種為限 ▲詳細書目函索即寄

胡適文選(四版)……胡適自選 [illegible]

[illegible]

▲科學方法整理的舊小說 紅樓夢 水滸 儒林外史 西遊記 三國演義 鏡花緣 水滸續集 三俠五義 兒女英雄傳 老殘遊記 海上花 官場現形記 今古奇觀 [illegible]

發行所 上海五馬路二九六號

(21)

汪蔣通電保護古物

申述中央古物保管會工作綱要 望全國協助進行發揚民族精神

〔南京〕汪院長蔣委員長三十日通電保護古物，原電云，中央各院部會、各省綏靖主任、省府、市府、各政兩分會、各省軍長・師旅團長・各大學校・各學術團體均鑒，夫溫故乃能知新，承先所以啟後，凡一民族之發揚，文化之進展，無不有其嬗遞之跡，以觀以興而日臻精進也，我國以五千年宏偉博大之國，先民精力之所寄、先民事物所遺留及於吾人者，悉為先民精力之所寄，或有助於學術之探討，或有益於藝事之改進，緬想前哲作式來茲，如欲闡揚文化，必須認識此種固有之文化，如欲復興民族，必須認識此種民族之歷史，無疑義也，政府以國家古物，近年迭被摧毀，在民族精神上實為重大損失，茲為統籌保管計，爰有中央古物保管委員會之設立，並由行政院聘任李濟・葉恭綽・黃文弼・傅斯年・朱希祖・蔣復璁・董作賓・滕固・舒楚石・傅汝霖・盧錫榮・馬衡・徐炳昶・等為委員，該會已於本年七月十二日成立，其工作綱要，約有十端、一、對於已設立之合法保管機關，督促其保管方法之完整與改善，二、對於未經政府保管之古跡或古物，須協同地方政府加以保護與修整，三、對於學術機關之呈請採掘，分別准駁，予以相當之援助與取締，四、對於奸商地痞之私掘與盜賣，予以嚴厲之制裁，五、保護私家所藏古物，就其重要者，作精密之調查與登記，六、各地方新發現之古物，經該會檢定價值後，決定其保管之機關，七、凡關地方之古跡古物，責成地方政府負保護之責，八、凡關學術文化之古物，由該會斟酌核撥於中央各文化學術機關，以供研討，九、對於其他已發現之古物古跡，皆予以登記，並妥籌保管方法，十、對於未出土古物之發掘，嚴密監督，以上十端，綱目粗備，該會既為國家保管古物之法定唯一主管機關，則以前中央或地方未經法定所設之保管古物機關，應即分別裁併，以明系統，惟茲事體大，該會雖掌其樞紐與權衡，同時並望各機關各軍隊及各大學各學術團體，共喻斯旨，協助進行，務飭所屬，對於公布之古物保存法及其施行細則，切實奉行，毋稍忽忽，庶文化昌明，得以裨益，民族興替，可資借鏡，實有厚望焉，行政院院長汪・軍事委員會委員長蔣卅印(三十日中央社電)

〔南京〕中央古物保管委員會為調查南京古蹟古物，卅日下午二時，在內部召京市府中央研究院等六機關代表，開會集商進行調查辦法，(三十日中央社電)

中央冬賑會 通過賑捐要案

〔南京〕中央災區冬賑委員會與通過要案，㈠關於中央所辦賑捐費用，由中央另案支用不提用賑款，㈡中央賑款，由滬籌募各省旱災義賑會呈請中央核發，㈢滬義賑會應每月報告中央，㈣放賑時，除各地黨部政府各團體自組賑務會外，中央派人協助之，㈤中央及行政院所收賑款暫存中央銀行，並由該行暫借撥五十萬元辦冬賑，㈥關於捐款收解事宜，由中央財務委員會及財部各派秘書一人經理之，㈦撥京市冬賑款五千元，㈧滬各省旱災義賑會、擬撥蘇浙皖贛湘鄂六省各二萬元，不足之五萬元由中央撥足，以上各案，經廿九日中常會核准備案，(三十日中央社電)

立法院兩委會 昨審查自治法

〔南京〕立法院法制自治兩委員會、三十日晨開聯席會議、審查縣市自治法草案、出席委員史尚寬等二十餘人、焦易堂主席、首由黃右昌・朱和中分別報告起草經過、旋即逐條討論、尚未審竣、定一日開會續審、(卅日中央社電)

黃慕松等一行 自藏啟程返京

〔南京〕黃慕松電京謂、二十八晨偕林東海・王級生等十餘人、離拉薩啟程回京、第二批高長柱等十餘人、定二日啟程、劉樸忱・蔣致餘等四人在藏，以便隨時接洽、(三十日專電)

〔南京〕西藏駐京辦事處息、黃慕松業於二十五日由拉薩經印度及海道東返、明年一月中旬可抵京、巫紱遠陳敬修同行、蔣子餘劉樸忱則將留藏、辦理未竣事宜、(三十日中央社電)

補英謁何應欽

〔南京〕補英達賴三十晨赴軍部謁何應欽、報告蒙古政情、晚何在私宅宴補及陳紹武等、(三十日專電)

川省政軍各問題 業已商有端倪

〔南京〕劉湘此次來京、對川省政治軍事財政各問題、均經商有端倪、關於建議改組四川省政府事、中央認原則上可以採納、惟對於原意有無變更、尚待討論後始可決定、又劉請協助川省財政內容、約分㈠凡屬中央稅收、完全劃歸中央、由中央統收統支、屬於地方稅收、由地方政府統收、以充政費與建設等用、㈡發行公債尚待財政當局攷慮、㈢補助協款、劉曾請中央確定按月協款之數目、關於此事、聞孔財長於原則上、可以接受、惟數目若干刻尚未定、(三十日專電)

偽外蒙共和國 軍政組織情況

〔北平〕偽外蒙共和國近因日偽積極窺伺熱東部邊防、特將偽府內部改組、並編練軍隊以圖抵抗、茲將該偽軍官名單及外蒙軍事情況錄左、甲、偽官姓名、外蒙共和國總理大臣兼外務大臣蓋爾東、軍務大臣兼國軍總司令紀米滋特、大藏大臣杜布桑、農牧大臣喬巴爾參、執行委員會議長電毛爾、內務處長那木沙桑、商工交通大臣嫫恩選、司法大臣杜隆特義布、教育保健大臣溝恩喬松、執行委員會書記薩利特義布魯布參、乙、軍事情況、外蒙共和國之軍隊組織、一個軍團為三個師、一師為三聯隊、一聯隊為三個大隊、一大隊為二中隊、一中隊之兵數為百三十六名、有戰車兩輛、飛行機九架、鐵甲車十輛、外蒙與偽滿毗連各地之駐軍如下、一、庫倫有蒙古赤軍一個軍團、二、桑貝子有第五第七聯隊駐屯騎兵一千名、有山砲六門、大型野砲二門、對各兵給槍劍一挺、對各小隊配給重機關槍一架、三、漢恨齊駐屯蒙古兵五百名、四、多壯尹克布拉克有六百名、五、在國境入多處所設立監視所、配置數十名之兵、(三十日專電)

比使昨晚抵京

〔南京〕比使紀佑穆卅日晚由滬乘車來京、一日晨抵京後、當晚返平、外次徐謨定一日晚八時、在該部歡宴紀使、(三十日中央社電)

馮友蘭已獲釋

〔北平〕清華文學院長馮友蘭、二十八日被保定行營特派員解保傳訊、昨晚由保返平、馮談、本人此次被專往保、行營方面有職員數人、以私人談話式探詢本人前此出國所遊覽地點、並未涉及任何政治問題、旋即辭出、備極優待、至被傳原因、本人尚不明瞭、(三十日專電)

行政院召各機關 審查平糶辦法

〔南京〕行政院三十晨召內財實等部、及農村復興會各機關主管長官審查、二十三年度各市舉行平糶辦法、大綱已決定、提交下週行政院會議討論、下午召內軍財實四部、審查森林法施行細則、(三十日專電)

教育部選定 兒童定期刊物

兒童世界

三十三卷十一期

◀本期要目▶ 可喘！可喘！(詩歌) 說爭(謎語) 蟹(音樂) 室內科學問題(科學) 狐狸和黃狼(寓言) 小猴子的左腿(童話) 玩具展覽會(記事) 佩獎章的孩子(故事) 怎樣做日記(通信) 長江三峽(地理)

零售	預定(郵費在內)
每冊一角	半年十二冊一元二角半 全年廿四冊二元四角

兒童畫報

四色版精印 新五十二期

◀本期要目▶ 小王的故事(十二)—捉蟹 好孩子 飛機 割草 畫謎 模範村 早回來了 進！進！進！ 謝謝你們 一個容易做的陀螺 著色遊戲

零售	預定(郵費在內)
每冊八分	半年十二冊八角五分 全年廿四冊一元六角

◀各地郵局均可代定▶

商務印書館發行

827

商務印書館 本週重版書

中國土地制度 陳登元著 (三版) 一冊一元六角

中國風俗史(史地小叢書) 張亮采著 (二版) 一冊四角

歌謠與婦女 劉經菴編 (二版) 一冊五角

英譯 斷鴻零雁記 The Lone Swan 蘇曼殊著 梁社乾譯 (一版) 一冊二元

曼殊大師才華蓋世，此書為其自傳，以小說體裁，記述空門寂寞情境，悲歡離合，淋漓盡致。梁君譯筆生動忠實，不失原文優美。自本版起更插入著者原編攝影一幀。

新著國語文法(訂正本) 黎錦熙著 (四版) 一冊一元二角

英語會話公式 Fifty Formulas in English Conversation 周越然編 (三版) 一冊一角五分

物理學名詞(國立編譯館編訂) (二版) 一冊一元三角

進化與人生(共學社時代叢書) 丘淺次郎著 劉文典譯 (二版) 一冊五角五分

健康法(通俗教育叢書) 胡宣明譯 (二版) 一冊一角

西文打字法實習 稽傳枚著 (二版) 一冊一元

趙文敏書無逸 永安僧堂記 (二版) 一冊八分

翁松禪墨蹟 第一集 (二版) 各一冊各三角

〔附註〕 本廣告內所列版次係館復業後重版次數其加有*符號者係復興後初版之重版者

821

國內唯一通俗科學刊物

中華自然科學社編行

科學世界

●定閱處—南京山西路國立編譯館轉本社編輯部

●代定處—全國各地郵局

●經售處—全國各埠各大書局

●月出一期每期凡十萬言

●零售每冊一角五分郵費二分

●預定全年一元五角郵費在內

歡迎批發

●代銷百份以下者作八折 ●代銷百份至三百份者七折 ●代銷三百份至五百份者六折 ●代銷五百份以上者有專賣權

第二卷第十期要目 (一)中國人的糧食問題 (二)再生式收音機 (三)幾種古代的溫度計 (四)大氣 (五)不毛之地 (六)蠶兒與其綠色葉中所含葉綠素與鐵質之關係 (七)作物種子的壽命 (八)科學遊戲 (九)科學應用 (十)科學紀新 (十一)科學解答・

動物學專號(十一期) 植物學專號(十二期) 內容新穎豐富 十二月中同時出版

墨水之製造

謝明山著 全一冊 [illegible] 每冊實價八角 批售作八折計算

國營招商局 船期廣告

建國快輪准於十二月一日星期六晚開往漢口沿途各埠均靠
江順快輪准於十二月三日星期一晚開往漢口沿途各埠均靠
新江天快輪准於十二月一日星期六下午五時開往鎮海寧波　本輪電話八三一六五
海長快輪准於十二月四日星期二晚直放溫州
新銘快輪准於十二月六日星期四上午九時開往威海衛煙台天津
船期問訊處上海外灘九號招商總局客票處　電話一二五八三一

遇順快輪准於十二月四日星期二上午八時開往溫州廈門汕頭
泰順快輪准於十二月二日星期日上午六時開往煙台
海靖快輪准於十二月二日星期日上午開往福州老窖
泳安快輪准於十二月二日星期日上午六時開往福州南台
江新快輪准於十二月五日星期三晚開往漢口沿途各埠均靠
接十號分發

三北公司船期廣告

萬象快輪准於十二月四日星期二開往福州
長興快輪准於十二月四日星期二晚開往漢口沿途各埠均靠

常安公司 華安快輪准（二號晨八時）開往福州船靠南市大通碼頭　華安賬房啟

昌興公司 加拿大皇后船准十二月五日禮拜三由滬直放香港兼往小呂宋

船泊百老滙路公和祥碼頭　船內侍役巡到請綳臨外灘四號（即五馬路口）永公司各票開接洽　電話一九四九〇

全國公鑒

省公路管理處　各汽車行汽車主　大小化學工廠

重一：二六含純甘油百分之九十七品質十分濃厚最適於後列各項用途

一：汽車水箱防凍　嚴冬之時汽車水箱遇寒成冰每有破裂之虞往昔常用酒精或鹽湯等為防凍劑殊多缺點倘改用星球牌三號甘油則一次加足無須補充經濟有效且極便利

二：製造耐擊水泥　星球牌三號甘油與蜜陀僧適量混合可立刻結成極堅韌而耐擊撞之水泥凡建築重礅或大機器之基底或修補漏管黏合石塊均可用之

三：製造印刷用品　用星球牌三號甘油可製造各種複印板複印墨水打印水滾筒膠等印刷用品因其質地濃厚故成本低廉而成績優良

上開各項用途之配合成分及使用方法倘蒙　垂詢請函上海四馬路本公司甘油部自當視力所逮竭誠奉答也

自星球牌國產甘油製售以來因其質地濃厚純潔備受各方推重贊許紛紛採購業已確立信譽毋待贅述所有出品中除一號（雙蒸脫色）醫藥用及二號（單蒸脫色）工業用兩種外尚有三號（單蒸未脫色）工業用一種平均折光率一·四六八比

上海五洲大藥房有限公司啟

上海南京路石路西首　有利源　經售航空獎券開幕

本號在南京路中櫃石路西首（易安居舊址）經售航空獎券，定於今日開幕，在開幕之期，倘承賜顧，致送贈品三天，以酬雅意，惟本號地居全滬中樞，交通利便，規模宏大，可稱財臨旺地，預卜必得大獎，第九期航券，開獎在卽，各界士女，欲得錦標，務請捷足先登，外埠函購，附郵一角三分，當班回件，特此奉聞。

滬西國貨運動大會臨時商場今日開幕歡迎參觀並請指導

會址：曹家渡·白利南路·五角場南首。
時間·下午二時
滬西國貨運動大會暨全體廠商代表　謹啟

鹿芝館藥局每年一度之減價

國歷十二月一日起至二十日止　買一送一
▲上海河南路三馬路口▼

南京湯山風景區優美房地產廉價出售

省立湯山農民教育館館產現奉核准並經本會議決廉價出售該館坐落湯山極優地點計有房屋大小廳舍十五間建築堅固美麗地皮共計九十餘畝其中花園桃園桑園苗圃水井等一應俱全以之改作別墅住宅校舍宿舍療養院農業倉庫或農林機關辦公處所均甚相宜欲知詳細請向鎮江江蘇省教育廳第四科南京下關江蘇省教育林總辦事處或南通東公園省立南通民眾教育館詢問可也

南通東公園江蘇省立湯山農民教育館遷館委員會謹啟

天津蟾華廣告公司主辦全國華文行名簿招請各界加入及聲明

啟者文明演進必具乎源社會推展亦自有因甚至一切國家社會個人之活動莫不有其推進之出發點是以本公司為實現此動機且助其成功計而主辦全國華文行名簿查行名簿乃擁有社會進展之權威者舉凡一切之活動以及日常之生活皆利賴之故各界極宜加入以期維護發展一切之方便的活動今略述其作用如左：

（一）商號加入後之利益　加入行名簿者為其推銷最大者莫如商號當今商業為社會經濟之活動本位亦且最關乎個人日常生活如運售者必計及製造出品者為其來源製造出品者必計及其銷路故各界極宜加入行名簿例如某君購置傢俱一堂按行名簿所載之傢俱莊購妥假有其他未登行名簿之傢俱莊或不知何從購貨之苦加入行名簿則彼此皆利便多矣且也一物之微最關人生苟非購之得所損失莫大批發購可知是行名簿安得不應極速加入

（二）機關加入後之利益　查行名簿既為社會活動之權威者出版後當然人手一編機關加入則使社會一切人了解其組織手段與行政之程序當能增進行政之效率而減官民以兩便也例如人民之對機關有所訴願往往因程序不合而致駁斥及其再施救濟則一時間已不經濟況有因時間之限制而致事者乎有行名簿則可免此苦

（三）學校團體加入後之利益　中國學校雖多而無統計各社會科學自然科學之南針至各學校皆混混然而莫辨其為何以致向學之士遂有莫知所從之苦故各學校極宜加入行名簿能使社會明瞭其內容俾為好學子之南針至團體應登行名簿而其重要尤屬明顯團體為最接近社會之組織其義極顯故不贅述

▲以上所舉不過全豹之一斑加入後自有不可思議之便利恕不枚舉

◉緊要聲明一　敝公司前曾為招登華文行名簿事通函各方限於本月十日以前賜覆凡欲加入或以逾限而感隔閡者儘可於十二月十五日以前賜知以便編印恕不一一另答敬祈　鑒原

◉緊要聲明二　上海各埠共分十區每區特派專員往洽多來函詢登記各處先賜稿收款辦法將來另行修函通知此啟

◉總公司　天津法租界五號路　駐申辦事處　四馬路山西路口興和里三號　電話九四四〇六號

英國註冊　英商上海自來水有限公司　冬季通告

避免凍結　最良方法在天氣極冷時或將冰凍時應將屋內之開關關閉緊將其冷水管各龍頭放開俾得水管內之水流空▲熱水管設備管各用戶均應查明極力施其保暖方法為要▲水表　如裝在露出之地位及其上下水管一律均應用稻草或其他材料保護免得冰凍▲因凍結而耗費水量一律均為水表紀錄者均應照數償付水費　本公司甚願幫助各用戶保護水管等具但使水管行不受影響為限諸事皆應早為預防▲琴常不必使其水流空惟各屋頂內之存水池及其他各樣水▲水管等具凍結其結果致將該水管破壞而其他各物件均恐受損失惟該項損失由敝公司萬難負責因水管等具凍結有化解任何原故

上海自來水有限公司總工程師愛總理畢雅聲啟

民豐造紙股份有限公司臨時股東會公告

茲經第十一次董事會議決定期十二月九日下午二時假座南京路英華街大東酒樓召集臨時股東會討論本公司增加資本添購機器製造捲菸紙並修改章程等各事項事關重要凡我股東屆時務希惠臨與議除另函通知外特此公告

民豐造紙股份有限公司董事會啟

上海華商證券交易所發給第三期本息分期領款證通告

各款之規定於十一月三十日起開始發還第三期本息務希各持票人於每日上午十時至十二時下午二時至四時持同原票（第三期本息票由本所剪取）至本所總務科給付為荷特此通告

江蘇省建設公債基金保管委員會二十三年十一、十二兩月份基金收支報告

上月結存銀六十三萬零六百七十五元二角　十一月份付交通銀行經付本息手續費銀一百零四元七分　十一月份付中央銀行經付本息手續費銀一百二十四元七角三分共結存銀六十三萬零四百四十五元四角計分存上海中央中國交通江蘇等四銀行五十三萬零四百四十五元四角　財政廳十萬元正

鴻翔公司啟事

本月廿七廿九兩日為吳興福音醫院募捐假百樂門舞廳舉行時裝表演。蒙各界人士。一切服裝。均由敝公司承製。得惠及原料於華商。不因寒而輟。物美價廉。素為各界所稱許。敝公司創始迄今。已十八年。為國貨服裝之先。提倡國貨。不遺餘力。國人向用舶來品。觀此次表演。可見本國貨品。非不如舶來也。尚望各界人士。採用國貨。振興實業。以為國人之楷模。以發展國內製造。幸甚。
鴻翔公司謹啟

上海西人足球會　英尼斯對東華　今日下午二時起在逸園舉行

施高托杯複賽

票價一元·半元　一元門票兒童及公務人員請由亞爾培路門出入　半元門票請由西愛咸斯路出入　持有職員新聞記者券者請由辣斐德路出入

僑光中學學生會遊藝會

地點：寧波旅滬同鄉會
日期：今日下午七時
票價：五角　一元
節目：有鋼琴·口琴·歌唱·歌舞·國樂·魔術·京劇·話劇等共二十二節由潘文娟·潘文霞·王素·洪逗英·宋茵麗·梅君·蘭君·周璇·胡虞華·劉雲·彭國瑤·陶梅·許培德·張叔良·陳子民·克佛生·吳運治·鄭穎瑞·王建德·諸先生暨光華樂隊·滬江國樂社·大都會口琴隊·猩猩魔術團等團體表演內容極有精彩並有影業公司薔薇之歌電影名曲一張觀者請早臨以免座滿向隅

中華會計學校

教局登記　函授招生

科目：簿記學　會計學　高級會計　成本會計　銀行簿記　官廳會計　審計學　會計報告分析　會計制度設計等各科
教授：本校教授及講義編輯由國內著名學者及大學會計教授六人分別擔任闡明透澈
費：自五元起至二十元止依各科之教材及服務多寡而定每科學費包括教授上之一切教務及講義用品課藝用紙練習簿冊完全在內並有分期繳款辦法▲章程備有詳章函索即寄▲校址上海戈登路二七五號▲校長沈立人

浙江省政府懸賞緝拿狙殺史量才先生案兇犯

拿獲首要送案者賞洋一萬元
通風報信因而破案者賞洋五千元
特此通告
念三年十一月廿六日

時評

全國職業勞作展覽會開幕

延

本年四月五日。教部通令各省市教育廳局於本年雙十節在京舉行全國職業學校及中小學勞作科成績品展覽會。以資比較和改進。後來因為籌備不及。纔延期到今天開幕。我們敬向辦事人員道賀。并願乘機提出幾點意義來。為參觀展覽者告。

㈠自國民政府定都南京以來。迭次宣示今後各級教育的設施。應以注重生產。實用。及改善社會經濟生活為中心。而一般的教育專家亦在大聲疾呼。㈡要養成兒童勞動的精神。激發創造的思想。培養生產的興趣及尊敬勞作的態度。必須提倡生產教育。㈢祇有以生產為中心的教育。纔是職業教育。我們要知道這幾年來大家提倡生產教育的效果如何。雖然不能在這次展覽會中窺見「全豹」。最低限度亦能得到多少具體的證據來。換句話說。職業學校既須以生產為中心。除了農商二科的成績較難在展覽會中公開表現外。所有機械。電機。土木。化學。等科工藝品的陳列。當然可看做全國職業學校合乎理想的生產化的一種反映。至於中小學方面的勞作出品。雖只包括生產教育中注重實地操作的一部分。而我國生產教育在中小學校中的成就如何。亦不難因此而略見一斑了。

㈡在今天展覽會中所見到的。無論是職業學校的出品亦好。中小學勞作科的出品亦好。總是各校學生們「靈肉一元的結晶體」。但我們千萬不要太偏向於功利主義的眼光去批評。說其中有好些東西既當不得玩具更當不得用具。因此就把他們所蘊藏的一切價值都抹殺了。要知道學生成績品展覽會根本不能和什麼巴拿馬博覽會芝加哥展覽會等相提並論的。有人曾說。生產教育本不應過於注重生產的結果。而應注重教育的結果。實有獨到的見地。就是勞作教育的基本目的。亦無非使學生能從行為上去求得知識和改變向來輕視勞動的士人心理罷了。這二點如能辦到。出品的精良與否。亦就不甚緊要了。

㈢在職業學校的出品中。我們要注意有多少是合乎學校所在地的環境和原料供給情形的。據我們調查的結果。我國農科學校的所在地每非農村。事業的中心點。而工科及工藝學校又多偏重於新式歐美的工藝。忽略了當地固有的工藝。在這次展覽會中不難看出這種流弊來。看出了流弊就可作為實地糾正的參考。再者東南沿海各大城市的工商界。向來和內地是異常隔膜的。現在有此機會。大可溝通聲氣。互相扶助。然後職業教育才有發揚光大的可能。

㈣中小學勞作教育的範圍很廣。如掃地。抹桌。蒔花。植樹。保管校具。洗濯衣服。招待來賓。練習救火等等。都在其內。我們不要把製造勞作品認做勞作教育的整個活動。參觀這次展覽會的人。如單憑某校勞作品的優劣。就斷定該校勞作教育的成敗。固不免有武斷之嫌。而各校當局如在參加展覽會以前。就抱定了患得患失的心理。偏重於勞作品的製造。而忽略了其餘種種的活動。亦就誤解了勞作教育的真意義了。我們感覺這次展覽會使命的重大。不敢不能這點一併指出來。

大名鄉民窖藏釀成慘劇

防竊埋炸彈不幸爆發　婦女死六人窖物亂飛

【天津】大名西南鄉四十五里張大堡富戶趙連科宅有樓房一所、地下窖藏甚富、為防匪竊、埋有炸彈、日前因長工取物不慎、誤觸爆發、致將高四丈樓房一所完全炸燬、樓上婦女六名皆炸斃、窖藏物炸飛滿地、鄉民爭往拾取、（三十日專電）

唐山設市不確

【天津】唐山擴大為市、並定為工業區、茲據負責當局談、無其事、某方嘗提議、擬以秦皇島合併為市、古北口及唐山亦升格為市、我以種種關係、認無設市必要、早已拒絕、唐山設市當係有一部人士具此理想、實際該地人口甚少、合乎闢市條件極少、故無須考慮、（三十日專電）

冀建廳長一席　繼任人選未定

【天津】冀新省委決二日午前十時行就職典禮、張厲生辭建設廳長後、中央無保薦、張蔭梧是否允就建廳長、亦無確切表示、省府對繼任人選、猶未正式向中央保薦、俟張蔭梧來津就省委後、再決定、張蔭梧、鄭道儒、均在京、一日可來津、張厚琬·張厲生·胡源匯、亦將於一日晚趕來、（三十日專電）

女界寶

女界至寶 飯後一粒 經調血旺 婦科妙劑
滋陰療虛 補養身體 健美可期 遠近馳名

月月紅

婦女生理 經閉經少 服月月紅 凡是經病
月有紅潮 肝鬱成癆 最爲靈效 一吃就好

五洲藥房發行 上海及各地支店均售

上海鉄工廠

各針織襪廠欲求成本減輕出貨迅速非購用新式開字電力自動織襪機不可

本機有四大優點
一、完全自動 本機織襪由口至尖俱自行動作不勞人手
二、管理簡便 本機一人能管理六部至十部簡捷而省工
三、出貨迅速 本機之織男女長短統襪出貨速而成本輕
四、襪身整齊 電織襪身整齊寬緊適宜超過手搖機萬倍

發行所 上海法租界菜市路二〇二號 電話八三八三五
製造廠 上海高昌廟西柵欄口製造局路

本廠出品要目
開字電力襪機
皮字電力襪機
雙邊羅紋機器
各種針織機器
定價格外從廉

敬送 遺精早洩自療法

分運氣法摩擦法靜坐法三部依法施行能使精關堅固體格雄偉面色紅潤立見奇效各界函索當即寄奉張世德堂敬啓本堂現已遷至上海霞飛路華龍路西首和合坊七十四號各界如有函件請寄該處可也電話八五九九五

律師梅謙益代天津中國銀行催告李炎卿君啓事

查李炎卿君前以上海中國通商銀行股票向天津中國銀行質款逾期多年迄未理楚李君移居何處無法訪問未便再事延宕合亟登報催告茲限於十二月十日以前備款歸還否則即行照章處分質品以代清償特此啓事

事務所 天津英租界求志里三號 北平東成錫拉胡同十八號
電話 三〇六二〇 東二二四〇〇 25588 特甲

哄動上海 冠生園大減價 辣油焖笋特價 每聽三角

俞飛鵬在英考察郵電

〔倫敦〕俞飛鵬所率之考察團於十一月十五日抵此、考察軍民政交通事業、日者參觀北船廠已畢、且曾登新下水之大船瑪麗皇后號遊覽、今將開始調查郵政電報電話、下星期大約將訪問郵務大臣胡德爵士、該團之文員現方從事考察建築道路事、彼等將於兩星期內離英、團中武員則尚將留英若干時、全團考察日程、乃由英陸軍部商部運輸部郵務處協定、團員現尚未發表意見、惟聞印象極佳、（三十日路透電）

偽國宣布煤油專賣法

〔長春〕「滿洲國」政府二十九日發布煤油專賣法施行令、內容以批發商之規定爲主、對於從來關係人有重大影響、法令主要條文如下、

第二條 欲製造煤油類者、須呈報專賣公署長得其許可、

第三條 進口或出口煤油類者、每次須要呈報專賣公署長得其許可、

第五條 已經製造或進口之煤油類、全部由專賣公署買收、

第七條 煤油批發商由專賣公署指定、並定其期間爲三年、

第八條 凡欲得煤油類批發商之指定者、可向專賣公署提出請願書、具申如次各項事情、㈠住所·國籍·姓名·生年月日、㈡資產狀態及營業上之經歷、㈢販賣煤油之區域及營業所之所在地、請願人爲法人時、要添附規則書及代表人姓名

第十六條 煤油批發商不得以超過政府定價之價格販賣煤油（二十九日聯電）

美農排日復作
向日僑住宅投炸彈

◉美國費尼克斯 亞利桑那州鹽河流域之反日行動今日復起、美國農民投彈轟炸日本家宅四處、此間法院曾判決日人不得在本州務農、然日本人協會幹事則稱、所有被炸之家皆屬原籍日本之美國國民云、今日之事幸未傷人、二彈爲昨夜所投、在格倫臺爾地方、二處居屋皆一部份炸毀、今日清晨示威者返至城中、復投彈炸毀某日人之平臺及水管等物、尚有一彈則投入日本人協會會長家、亦爲美國國民云、當局深恐此種示威、猶爲本州美日居民長期紛爭之起點、因美人稱其土地已漸歸日人控制也、官場及外交當局雖屢次設法阻止此種示威運動、然日美居民之生活程度大相懸殊、美國農民難與日人競爭、遂指日人購置土地係違反本州法律、最近此間法官裴爾普斯曾判決日人田中永遠不得在本州耕種、其他尚有同等性質之案件二十餘起、皆爲州政府所控告者云（二十九日國民電）

日添造特務艦兩艘

◉橫須賀 橫須賀海軍工廠此次決計新造特務艦二艘、命名「劍崎」與「高崎」、各一萬噸、首先將「劍崎」號於十二月三日舉行起工典禮、並於是日起由村田廠長令其着手動工、（三十日日聯電）

海軍競爭不可免
美信力能勝日
上級官員傾向大海軍
對比率制堅決不讓步
日本野心所在尚未明

〔華盛頓〕政府方面確悉日外相廣田所派遣之代表在倫敦海軍會議席上對於日本海軍政策未有新表示、亦未提出足以促成倫敦會議之希望、官方對於日本之動機實屬不能理解、蓋日本佔據上海及滿洲之時、列强雖明白表示不滿其行動、但未加抵抗、今不知何所據而提出國防安全及遠東不侵略之議、因此政府及私人觀察者現信日本之眞正作用尚未揭露、消息靈通方面現謂美國將取堅壁淸野之態度、堅持維持原狀、促使日本廢止華盛頓條約究欲何爲、屆時其野心所在不難揭穿也、（二十九日國民電）

〔華盛頓〕日本對於海軍問題如再一意孤行、則美國對日造艦競爭今日已成必然之勢、贊成此項政策者原屬海軍部高級長官及熱心海軍之士、現已迅速展開、而達於政府高級方面、彼等最渴望根據現有之五·五·三比率訂立軍縮條約、現在政府高級官員及羅斯福總統之親信顧問、表面上不願接受大海軍建議、至今亦轉而信美國應於日本每次添造戰艦三艘之時、亦造五艘、並以爲現有之海軍比率殊爲公允、故堅持不讓一步、此間人士漸信日本儘可廢止條約添造軍艦、然美國造艦之速度及精良必能勝之、大概日本宜告廢約之時、當爲十二月十日至二十日之間、距美國國會開幕期祇二星期、其時日本之行動正深入人心、故海軍部或將立刻請求撥欵、速造戰艦七十八艘、此數成後、美國即可完成條約許可之實力、至七十八艘所包括者、爲航空母艦一艘、輕巡洋艦二艘、驅逐艦五十一艘、及潛艇二十四艘、上屆國會雖已通過文生氏無敵海軍案添建七十四艘之政策、然尚未撥付欵項、蓋當時猶希望倫敦軍縮談話或能使海軍軍備減縮也、（二十九日國民社電）

海軍問題
轉入質的談判
英日專家談技術問題

〔倫敦〕量的軍縮已成僵局、無庸再事討論、故今日英日技術家已開始研究質的軍縮、及將來造艦之限制問題、昨日英日代表會商之後、擬定今日由日本代表山本少將與英國技術專家會議、英國外相西門則與美國代表台維斯會晤、據確方面消息、英國政府希望日本能於此次會議提出確實數字、然聞山本少將已決定、日本海軍平等苟未承認、則決不提出任何數字云、（三十日國民電）

〔倫敦〕海會談話、因坎德公爵大婚、暫行停頓、明日將依舊進行、美代表諾曼台維斯、將赴外交部、屆時西門外相將以星期二英國代表與日本大使松平及首席專門委員山本少將會晤之經過、告知台維斯、一般人相信日本代表山本少將、明晨將往海軍部、以日本對英國調和案之技術上詳細答復、遞交英國海軍當局、按日本之意、欲證明英國之調和案與日本之主要要求、絕無不能相容之處、此爲一般人所知者、（二十九日哈瓦斯電）

〔倫敦〕日本山本代表與英國海軍參謀部長查特斐三十日上午十一時以個人資格會見、自由交換意見、山本視會談經過如何、決定提出具體案與否、（三十日日聯電）

〔倫敦〕昨日英美兩國代表約定於今晨舉行會議、頃已由英國代表團通知延緩舉行、外相西門爵士謂須準備今晚發表之競選演說、故今晨不及接見美國首席代表台維斯云、然英國方面人士、則認爲西門所稱理由乃係一種託詞、蓋海軍大臣孟瑚爾曾於今晨接見日本首席專門委員山本少將、英國實欲等待孟瑚爾與山本談話之結果、然後再與美國代表團會商云、（三十日哈瓦斯）

勸告中日媾和
英工黨領袖
日本應先表示誠意

〔倫敦〕衆院工黨白髮領袖藍施佩主張中日應謀和解、稱彼對於日本之毀約侵犯鄰國領土仍不勝憤慨、然彼者處於中國之地位、則願與日媾和、藍氏復稱、彼知日本須要發展及滿洲之資源、但此盡可以和平方法取得之、實無遽用武力之理、國際之安全不能假橫暴以完成之、儘可以互助及友好以達此目的、中日兩國應能妥協、各以所長而謀共榮、惟首須排除强權卽公理之謬說、而認識互助與公道之正論、舉世現正期望能有一國起而接受此主義、其結果必甚圓滿、苟有一國爲倡、其他國家必能聞風與起矣、日人現有一不可失之機會、日人乎、何不向英美直言淸除太平洋之戰艦、使其成爲類似美國與坎拿大間之湖泊乎、如是則日本自能取得中國之和平諒解矣、如日本毅然出此、則日本之權力必無妨也、深信中國必甚歡迎日人助其和平發展、正不亞其歡迎歐美之科學家也云云、（三十日國民電）

縮短日滿航程
建造萬噸快輪

〔大連〕因「滿洲國」有急速之進步發展、「日」「滿」交通頓形頻繁、大阪商船公司此次建造一萬噸級快船二隻、以二日航行神戶大連間、因此日「滿」交通上可劃一新記紀、（三十日電通電）

三國英雄 大食品
上海四馬路 中西大藥房
四大補品 買一送一

維他命麥精魚肝油 淨能 大瓶二元 角半 小瓶一元五角
九星乳白魚肝油 淨能 大瓶一元五角 小瓶一元七角半
贈品價值相同可自由選擇

大犧牲
今日明日
購貨五角。贈品一角。
滿洋一元。再有贈品。
多購多贈。祇有二天。
機會勿失

愛他美 月日時計兩用表

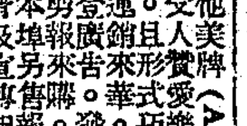

愛他美牌(Anterman)月日時計兩用表發明未及半載。已遍銷全世界三十餘國。行蹤所至。無不受人贊愛樂用。蓋此表一端能計出鐘點。一端又能計出月份日子。較之普通鐘表。便利而實用。且形式巧小。長方扁薄。新奇美觀。機件堅固。百跌不壞。計時準確。不差分秒。本行上月運銷來華。經瑞總廠委爲中國總經理。並由廠方犧牲一萬只。供給本行作宣傳之用。由本行刊登廣告。發贈試用券。徵求各界試用批評。以便證明此表精良。乃登報以後。震驚全滬。紛紛剪報來購。口碑識道。莫不許爲國內空前絕後之創見。以致刊登該表廣告之各報。傳賓一空。本埠另售報販。竟有將是日報價。增至每份一角者。此表之精良與受人歡迎。已可想見。茲爲普及宜傳起見。再將此項試用券刊出。憑試用券每只祗收大洋二元五角。(儘抵原價二成)惟以萬隻爲限。額滿即照原價發售。決不通融。遠道來函。如已滿額。當將原洋退還。欲得此精美絕倫之兩用表。勿失良機爲幸。

中國總經理 上海北四川路四六八號 寶豐行

試用券
憑券購愛他美牌月日時計兩用表每隻祗收二元五角外埠另加寄費二角郵票代洋九五折算限購一隻

「努力加餐」

人們寫信往往勸人「努力加餐」此種辦法某學者曾謂其近乎不智其言雖似有違習慣却亦不能謂爲毫無理由何也以此學者顯然知道食慾不振之人其所需以增進其胃口者不在於勸勉而在於設法調整其臟腑促進其消化與排洩機能也此調整臟腑促進消化與排洩機能之工作正是韋廉士紅色清導丸之能事遍環球各地已有千萬人因肝木不和胃腸失職而患食慾減退身體不健者由此丸治愈矣

四川郫縣花園場郵寄代辦所張香浦君來書云「鄙人患頑固性便秘飲食減少痛苦萬狀後服韋廉士紅色清導丸卽覺大便暢行食量激增康强勝昔矣」

清導丸統治肝火上升疾病頭痛膽汁不化口氣惡臭面現紅瘰等症

各埠大藥房均有出售或直向上海江西路四五一號韋廉士醫生藥局函購

每瓶大洋七角六瓶三元五角郵力不取

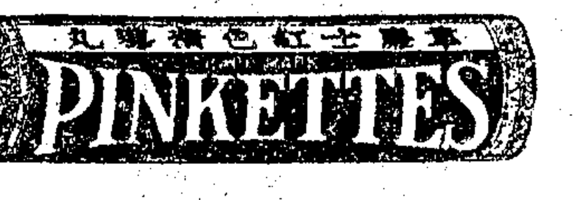

韋廉士紅色清導丸 PINKETTES

希特勒謀妥協
即派親信赴法接洽
以赫斯爲專使不久赴巴黎
軍縮問題新局面之發端歟

◉德國愛森 希特勒親信現任不管部閣員之赫斯有不久赴巴黎之說、此間航空部長戈林之機關國民日報接柏林消息、證明此說屬實、赫斯之赴巴黎、在觀察法德有無妥協之可能、前爲軍縮問題代希特勒奔走各國之李本特羅浦將與之同行、赫斯此行乃處於特派專使之地位、德意志通訊社正式宣稱、負責方面不知此項計劃、但並不加以否認、風傳李本特羅浦現在已抵巴黎、預爲籌備、俾赫斯得與法國各要人接洽、此次遣派專使來法之舉係希特勒所自己決定、希特勒對於此種新政策、欲命其親信人員直接與法國接洽、而不願使外交部積極負責也、（二十九日哈瓦斯社電）

〔柏林〕軍縮問題之德國特里賓特羅甫將軍之行動仍引起此間一般人士之猜測、里氏近赴倫敦、現蒞巴黎、雖皆以私人性質爲名、然此間人皆以爲其在幕後之工作、必較當局所發表者爲重要、至里氏現蒞巴黎、據謂因豫料法衆院內將辯論軍備問題之故、而本星期初英下院之辯論德國軍備、衆皆認爲軍備新局面之發端、數方面現信德國已作軍備新談判之準備、惟衆皆知苟無法政府之合作、則決難有所成就、（三十日路透電）

英閣議
討論歐洲局勢
英德軍備談判問題

〔倫敦〕今晨內閣舉行會議、其所討論之主要問題、聞有兩項、一爲德國重整軍備問題、一爲南斯拉夫因馬賽暗殺案致國聯會行政院之申請書、關於德國重整軍備問題、自星期三日樞密大臣鮑爾溫在下院發表演說後、似可引起英德兩國間之談話、但英國政府現決定不擬由英國發動、蓋英國政府既已有所宣言、則如何答覆、固當在於德國也、一般人以爲英德間關於德國重整軍備善後問題之正式談話、當俟薩爾問題解決之後、惟在此時期內、各國外部相互接洽、則仍屬可能云、（三十日哈瓦斯電）

〔倫敦〕法國駐英大使戈爾平、於今晨拜訪掌璽大臣艾登、聞所商談者、係星期三日下院中保守黨反對派領袖邱吉爾所提出德國軍備問題、（三十日哈瓦斯電）

〔倫敦〕麥唐納首相於今晨與南斯拉夫攝政保羅親王同進早餐、並於餐時作長時間之談話、（三十日哈瓦斯電）

法報批評
英國猶豫不決
恐蹈一九一四年之覆轍
德報認爲默認重整軍備

〔倫敦〕英下院昨對國防問題作重要之辯論、並涉及德國重整軍備事、外國報紙對此迎拒不一、巴黎各報皆以此討論爲憾、謂英國內閣今竭力圖見好於人人、其猶豫不決、恐將蹈一九一四年之覆轍、而不能有助於和平云、德國報紙對此辯論、甚爲興奮、謂此舉不啻默認德國之重整軍備云、英下院辯論之消息傳至德國後、其交易所中之關於軍備之股票如機械鐵務化學品等、價均大見回漲、（二十九日路透電）

法德經濟談判

〔巴黎〕法德兩國間經濟談判頃趕速進行、昨夜兩國代表於九點開始談判、至深宵一時始止、今晨九時復繼續談判至十二時半始畢、一般人希望於今晚可成立協定云、（三十日哈瓦斯電）

國聯行政院
即開非常會議
討論薩爾問題

〔日內瓦〕國聯會行政院非常會期、現定於十二月五日召集、討論薩爾問題、又關於馬賽暗殺案、是否應照匈牙利所請、立即討論、抑或延至明年一月中予以處理、亦將由本屆非常會議決定之、按非常會期、原定本月二十一日舉行、惟因薩爾問題三人委員會在羅馬工作未竣、故改於下月初舉行、（二十九日哈瓦斯電）

◉薩爾白魯根 薩爾區域之公民投票、定明年一月十三日實行、爲期漸近、今日薩爾管理委員會會長決計派警察搜查各咖啡館與食肆、及各街道、逮捕執照不合格之莠徒、且將實施嚴峻之執照條例、以防杜外國莠徒入境、此項行動、其目的皆爲避免公民投票時發生騷亂起見、（三十日路透電）

法國軍費分配

〔巴黎〕日前由衆院通過之陸軍部預算案、中列有邊防軍備特別經費八萬萬法郎、據政府公報所載、其分配如下、㈠大砲及其他軍器六一五、五〇〇、〇〇〇法郎、㈡工程隊四八、〇〇〇、〇〇〇法郎、㈢軍需三五、〇〇〇、〇〇〇法郎、㈣衞生事務一五、〇〇〇、〇〇〇法郎、㈤火藥八〇、〇〇〇、〇〇〇法郎、㈥鐵道六、五〇〇、〇〇〇法郎、（二十九日哈瓦斯社電）

捷克增加軍費

◉柏萊格 捷克政府今日向國會提出二年義務軍役案、此項軍費年需一六四·〇〇〇·〇〇〇捷克幣、業經大多數贊成、不久可以制爲法律、（三十日國民電）

奧總理首次蒞議會
發表獨立主張

◉維也納 總理許士尼格博士今日蒞依照新憲法召集之國民議會演說歷兩小時之久、其最警闢動人之言曰、「凡不承認奧地利亞獨立之人、永不許坐於此地」云、「當時警察防衞至爲周密、顯防反對政府者暴動也、四周各屋、均置重衞、此爲一九三三年三月以還奧總理第一次臨立法議會宣述往事及目前政局（三十路透電）

玻璃維亞
新總統已就職
前總統下落仍不明

◉拉巴斯 代理總統蘇散諾今日午後率新閣員宣誓就職、新閣由各黨組成、閣員宣誓效忠新政府、實開玻璃維亞有史以來之創例、觀察者現信、蘇散諾顧見一切政黨爲其後盾、助其整理敗軍及總統辭職後所引起之混亂局勢、據可靠而未經證實之消息稱、薩拉孟加博士已爲其部下所執、並迫其去職、且已由飛機載赴玻璃維亞東部之某地、以備軍事審訊、又聞新內閣擬與巴拉圭議和、按玻巴開戰迄今已二年矣、（二十九日國民電）

墨西哥
政教衝突劇烈
引起教廷惶慮

◉墨西哥 墨總統數月前頒佈反天主教條例、墨西哥政教之爭、乃從此開始、現愈劇烈、芝阿巴外胡斯特拉地方當局今日擬將某種聖物移諸教堂、致與天主教徒發生衝突、教徒不懼槍械、竭力抵抗、歷時頗久、警察至此奉命開槍、當場擊死四人、傷十七人、教徒不得已乃退走、據羅馬消息、墨國政教衝突之消息、已使羅馬教廷發生極大之惶慮、查衝突之原因、殆始於一年前當時有墨國天主教徒若干人赴羅馬朝參慶祝神年、此種舉動、極爲當局所不滿、於是乃有淘汰天主教之舉動、二月前高等法院規定所有私人房屋用以舉行宗教禮者、應收爲國有、同時墨總統又諭令司法部長對於天主教徒之與聞推翻政府陰謀者、一律起訴、從此全國天主教堂之被封閉者數百所、其未封閉者現亦有兵士佔據、教士之敢舉行彌撒禮者、悉被繫諸監獄、司法界方面刻正調查天主教密謀叛變之控案、恐其結果將爲墨國之教堂一律封閉、而國內教士亦將全體驅逐出境、教廷派駐墨國之代表二人、刻皆避居美國、墨當局防其復返、在邊界稽查甚嚴、並發出命令、如大主教二人越入邊境、應即扭交法庭、治以煽亂之罪、（廿九日路透電）

比國會信任新政府

◉比京 今日比衆院投票通過信任端尼斯所組織之新內閣案、贊成者九十三票、反對者八十三票、棄權者五、（二十九日路透社電）

標準雪花 安四十度濃
十六歲小姑娘 大瓶七角半 小瓶四角

維他命牛肉雞汁精 八折加贈 每盒十二 一元七角半

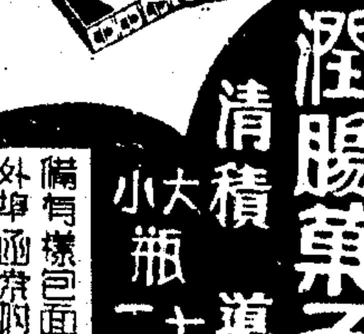

潤腸菓子糖 清積導滯 大瓶七角 小瓶二角半
備有樣品函索即贈 外埠函索附郵一分

妹妹霜
質鬆淨，色光白，香味幽雅，禦寒風，免瘃裂，護肌美容。
上海 四馬路 太和藥房 發行
歡迎批發

唯一國貨
上海
丁製鴨絨被
永不生蟲結緊無須翻做
三層式最舒服確勝舶來
總發行所 中國國貨公司 上海國貨公司
上海分莊 五馬路棋盤街口 一長 新商棧內 華新有限公司 中美 一怡 沙 湘繡莊
漢口分莊 英華街口南京路 三馬路 長街 大華 新錦里西首 蔣家巷同信和棧內
經售 三友實業社 公司

廣州十八甫北
趙大光
燕窩精
小兒皮膚骨瘦此精補強壯
小兒茶飯不思服此開胃
小兒神情呆鈍服此活潑
每月服用兩次保倚一年無恙
每包僅售一角價錢非常經濟
常備詳細說明書歡迎索閱
上海代理 北四川路 會豐商店
漢口代理 民生路 廣東藥房

鄭福蘭兒科回春丹
治小兒急驚發搐 神志不寧 感冒停食 咳嗽痰鳴 腹痛
吐瀉 夜啼吐乳 寒熱往來 赤白痢下 新久瘧疾 五疳蟲
積 按月調服三五枚 能令脾胃強健 百病消除 條達生機
功回造化 總發行上海三馬路中 首都評事街 鎮江良山門

見飯添慾
胃鎗(汁)
是一切胃病的救星，是身体健康的保障。
大瓶一元 小瓶五角 (汁)每瓶壹元
上海四馬路 中西大藥房發行

日襲亡韓故智 偽實施地方制

劃全滿為十一省區 行政實權操日人手 並添設蒙政部野心若揭

【長春】「滿洲國」政府藉實施帝政之機、期於十二月一日斷行確立地方新制度、此與日本明治維新斷行廢藩置縣、大行改革地方制度、為劃期的大事業相同、「滿洲國」之新行政區劃、從本日起分為奉天・吉林・濱江・龍江・黑河・三江・間島・安東・錦州・熱河・十省、加入原來之興安省共十一省、新省長各警務總務廳長以下、頃已完全任命、至新地方制度之組織權限、其改正之主旨要綱大抵如下、㈠新行政區制之管轄官署及長官、仍照舊稱為「省公署」及「省長」、㈡新省公署之組織、不為急激之變動、且使其機關適應各地方之情勢、㈢謀中央與地方相互之聯絡、務使下情上達、㈣謀省公署內各廳間之統制、加入便宜之組織、㈤改正對中央政府之隸屬關係、以資事務之聯絡統制、㈥鑑於建國以來之經驗及時代之進運、明確劃分中央政府所管之事務、與地方行政機關所管之事務、㈦明確省長之權限、使能發揮其中間機關之機能、㈧新名新公署之所在地及省公署之組織如下

(甲)新省名	省公署
吉林省	長春
奉天省	奉天
濱江省	哈爾濱
龍江省	齊齊哈爾
錦州省	錦州
熱河省	承德
安東省	安東
間島省	延吉
黑河省	黑河
三江省	佳木斯

(乙)省公署組織 總務廳 民政廳 警務廳 教育廳 實業廳

惟三江間島兩省除去實業廳、黑河省除去實業教育兩廳、

又新任命三省長及各廳長如下、葆康任奉天省長(特任)、久末成夫任總務廳長、三谷清任警務廳長、李銘書任吉林省長、三浦碌郎任總務廳長、河內志郎任警務廳長、孫其昌任龍江省長、永井四郎任總務廳長、河田良治任警務廳長、呂榮寰任濱江省長、金井章次任總務廳長、赤澤飛三郎任警務廳長、劉夢庚任熱河省長、中野琥逸任總務廳長、小林義信任警務廳長、王茲棟任安東省長、別宮秀夫任總務廳長、進修任警務廳長、徐紹卿任錦州省長、皆川豐治任總務廳長、大坪保雄任警務廳長、蔡運升任間島省長、杜下芳三郎任總務廳長、吉村秀藏署警務廳長、金銘世任三江省長、樋口秀雄任總務廳長、成馬石之任警務廳長、鍾毓任黑河省長、對澤直亮任總務廳長、大園長喜任警務廳長、又中央官吏因此次任免、內政部內稍有更迭、如竹內德亥轉任交通部司長、清水和歌縣知事接任總務司長、趙鵬第繼待康之後、接任民政部次長、(三十日通電)

【長春】「滿洲政府」因改革地方制度、斷行中央機關之改善、及中央各部尤其國務院總務廳之人事刷新、關於行政機關之改善、廢止從來興安總署之名稱、從明日起改稱蒙政部、任總署長齊默特色木丕勒為蒙政部大臣、其下設總務・勸業・蒙務・政務四司、總務司長已決定關口保等、結果「滿洲國」中央政府行政組織從來為八部三院制、新加入蒙政部為九部三院制、(三十日電通電)

黃郛臂痛就痊

【北平】黃郛臂病、經診治後、已舉動如常、(三十日專電)

日議會開會 廣田說明外交方針

海軍堅持平等原則 對偽逐步實現兼併

【東京】廣田外相於三十日午前十時、在貴族院關於外交演說如左、余曾於第六十五屆議會關於日本帝國之對外方針、已獲陳述之機會、其後內閣雖經更替、而仍得繼行當時陳述之方針、以之處理外交案件、隨後概觀日本對外關係、藉悉日本帝國在東亞之地位、列強之理解認識、業經漸次增加、其與歐美各國及中華民國之關係、亦因此陸續增進親善、此余以為至堪欣幸者也、余現在且將上屆議會以來之日本帝國外交、擇其二三重要問題報告其經過於茲、

海縮方針 至目下在倫敦召開之海軍軍縮豫備交涉、係以日・英・美・三大海軍國為主體之會商、實際至關重要、故其進行狀況、當為日本帝國所注視毋忽者也、英國政府欲使海軍軍縮會議易於進行、乃申請在倫敦之關係各國舉行個別之豫備交涉、此為今年五月十七日之事、日本帝國政府對於上項豫備交涉之舉行、認為適當、乃即通告同意、結局自六月十八日以來、關係國間於是在倫敦開始交涉矣、大致關於明年召集正式會議時之手續問題、最初交換意見、自十月在再次會商席上、由日・英・美・三國間關於軍縮之實質問題行使交涉、日本帝國在上項會商之際、主張鞏固國防、須保持充分之兵力、同時欲確立不威脅不侵略之原則、蓋日本素主排斥從來之比率主義、應於關係國間設立兵力之共同最大限度、且為發揮軍縮精神起見、力圖縮少軍備、以資和緩國民負担於將來、倘在訂立協定時應將上項共同限度盡力減低、同時將攻擊上之兵力極力縮少、整備防禦上之兵力、而使各國難攻易守、日本代表仰體上項方針、以圖貫徹主張、並繼續努力於訂立合理之新約、日本帝國對於英美及其他關係各國希其諒解日本主張之公正妥當、因此而成立新軍縮協定、以期增進世界和平、乃其熱望也、至豫備交涉之經過、現因未便公布、故不能詳細說明於今日、異日有機仍當陳述也、

日偽關係 我盟邦「滿洲國」以其獨立國之精神、而其健全之發達、在日本脫離國聯當時、詔書上已煌煌垂訓、蓋此乃日本帝國根本關心之事也、爾來該國內外諸政更形進展、至本年三月樹立帝制、奠國基於永遠、「至堪慶賀」、是以天皇陛下於本年五月欽命秩父宮殿下渡滿、以表慶祝、於是日滿兩國之關係愈臻緊密、此為吾人不能不同申感激者也、

日俄關係 至於日本帝國與蘇維埃聯邦之關係、自余在上屆議會報告以來、稍有良好之趨向、如北洋漁業竟能於平穩中得以實行其事業、可為兩國國交上足以慶賀之處、又如中東路之讓渡交涉、本年春初一時雖陷於停頓狀態、而其後自三月復行開始交涉、中途迭次雖遭遇難關、因帝國政府盡力介紹斡旋其間、故至今已將其代價總數及其讓渡上重要條件之大部分、業經彼此同意、現在未告解決者僅餘三四項手續問題而已、此種事項內容繁雜、故其解決尚須若干時日、但擬盡量提早、以期完成交涉耳、

印日貿易 其次關於對外通商關係、茲將其主要案件之經過加以說明於下、日本與英領印度之通商交涉、已於本年二月由日印雙方代表關於實質上之意見、大致表示同意、而於製定條文之際、印度方面乃提出二三重要原則問題、致交涉一時陷於停頓、至四月十九日漸由雙方代表間行使非正式之條約調印、其後由日英兩國政府間將日印通商條約及其附屬議定書完成正式簽訂、復經雙方批准、訂於本年九月十四日起實施矣、爾來徵諸迄今之實績、得悉此項條約之運用、至為順暢、日印貿易在大局上實繼續有滿足之發展、此為兩國間極行可喜之現象也、

荷日會商 最後關於在巴達維亞召開之日荷會商、且原以荷蘭本國及荷屬南洋貿易蕭條、且鑑於日本對荷印出口激增、乃於本年一月荷蘭政府為調劑起見、關於現行日荷通商條約、欲製為新協定、以補其不足為目的、於是申請設法召集會商、此為開始日荷會商之原因也、日本代表團與荷印代表團彼此討論各種問題、迄今已達六閱月、雖經努力妥協以圖結束、奈問題極其複雜、歧途多端、直至今日雙方意見尚未充分一致、然日本帝國政府始終以公正妥當之主張以應付之、凡對方提案對於兩國利益相符而有實現可能者、無不充分考慮、力求妥協之道、並希望該項會商能於最近之將來得到滿足之結果、以便增進日荷兩國之親善關係也、

最後結論 以上所述、均屬最近日本帝國外交上之重要案件、尤以現在進行中之各種案件、均須使之達到圓滿妥結、以資與關係各國互增親密、而期於一般國際情勢上更有所貢獻也、目下內外時局適值嚴重之秋、關於我國外交方針之實行上、非舉國一致、朝野各方面共同協力不為功、是則余所衷心翹盼而不已者也云云、(卅日日聯電)

岡田施政演說

【東京】岡田首相本日在貴院演說施政方針如下、當此內外時局多難多事之秋、不肖適拜大命組織內閣、不勝恐懼之至、不肖雖菲才微力、然披瀝赤誠、得各方面之協力、努力增進國民幸福、顯揚國際大義、以期上答聖明、下副國民之望、政府之施政大綱曾於組閣當時聲明、以後惟有努力邁進、逐漸謀其實現而已、近時各地災害相繼、多數國民艱苦窮乏、故救濟施設、急需舉行、因此政府固須實施有効果之對策、且須更講求恒久的災害對策、已將經費計入預算、希望協贊、關於米穀對策已設調查會、政府待其答覆、即努力進行、海軍軍備制限會議、政府以國防安全確保為第一義、為確立關係國間不威脅不侵略之原則、舉軍備縮少之實起見、以公正妥當之方式期其實現、即目下進行中之預備會商、日本代表部亦依此方針努力進行云、對「滿」關係機關之調整、因事變以前之帝國機關、不足應付事變後顯著變化之情勢、此無待論者、於此尊重「滿洲國」之獨立、考慮該國與日本之特別親善關係、同時改革在滿機關、藉以保持對滿行政事務之統一、由政府總其成處理對「滿」事務、而其機關已能避免急激之變化、足副以治安工作為第一義之現實事態、雖其過程有多少之紛糾、可為遺憾、然其根本趣旨均已諒解、因此誤解與杞憂已一掃無餘、此次提出之預算案及法律等、均為刻不容緩者、希望從速協贊、(三十日電通電)

高橋財政演說

【東京】今日高橋藏相在衆議院之財政演說如下、今年不幸、國內各地災害頻仍、有北陸地方之水災、九州四國之旱魃、東北地方之冷害、兼有朝鮮之風水災、均與地方農民以多大之損失、且都市因風水災襲關西之總被害、復甚猛烈、於是災害始有浸及全國之概、罹災地方人民之疲弊困憊、實不忍目覩、又因繭價之低落、致養蠶地方亦甚貧困、政府因救濟恢復此類災害地方、及實施各項對策起見、於一般會計以二億一千一百餘萬金作為臨時費、其多數於昭和九・十・兩年度支出、恢復災害之需長期事業者、計畫自十一年以降亦繼續支出、故於此次提出之昭和九年度追加預算、為七千另六十餘萬金、更於昭和十年度為六千五百十餘萬金、昭和十一年度以降、亦擬支出七千五百四十萬金、至於臨時經費總額內容、計內務省所轄災害土木費治水事業費等一億一千六百九十餘萬金、農林省所轄風水災養蠶地方各項設施費等六千八百三十餘萬金、文部省所轄災害地方小學校建築費等一千六百五十餘萬金等、其外尚有大藏省陸海軍司法商工遞信等之九百四十餘萬金、為調查風水災等之復舊費、又一般會計方面各災害之救濟設施、計通信事業特別會計資本帳三百餘萬金、同業務帳一百四十餘萬金、鐵道之資本帳四百六十餘萬金、朝鮮總督府之一千另二十萬金、均擬自昭和九年度以降支出、又九年度之追加預算、計關係災害之一般會計、為內務省轄內三八・九〇〇、農林省轄內二四・〇〇〇、文部省轄內一二・〇〇〇、(單位千金)尚有大藏省陸軍省海軍省司法省遞信省等所管轄者為五百六十餘萬金、此外復有外務省日荷會商代表委員派遣費十八萬七千金、大藏省管轄對滿事務局設施費六萬餘金、又其財源除普通歲入之百〇八萬餘外、全部仰給公債、再特別會計方面關於災害設施者、通信事業資本帳七千萬金、事業帳百四十萬金、鐵道資本帳三百十萬金、朝鮮總督府四百三十萬金、其財源由增加通信事業之歲入、鐵道上年剩餘金、及朝鮮總督府之上年剩餘金等、對於災害地方除以上各項設施外、對於罹災者復有減免租稅、延期徵收等、並由存款行盡量供給低利資本、扶助復興、該款之通融金額、預定為總額二億金、九年度為九千六百餘萬金、並擬由銀行而貸款中小工商業者、謀通融資金之圓滑、再政府以預算為基礎、努力於救濟復舊、但國民各自亦應防患於未然、使天災等之損失輕微、善用各種經驗、俾轉禍為福、最後希望協贊本預算云、(三十日電通電)

國藥科學化
改良國藥之先鋒
佛慈藥廠 門市部
接方送藥 電話一三六〇九
上等飲片 嚴選道地藥材 遵古成式以化學原理泡製 適應社會習慣 功效偉大 藥力準確
提精藥水 將遵古上等飲片利用科學原理提取精華 藥少量準 效多易服
丸散膏丹 遵古成方以最新科學機器法提精調合配製 量少效大 服用便利
代配提精補藥 如有怕服湯劑補藥者本廠可代為配製提精補劑(丸藥或膏滋)任意選配 服量可少十分之八 藥力可增三分之一 幸各界試之
診療所 特請名醫每日上午送診 下午例診 時間 上午九時起十二時止 下午一時起至六時至。
特效新藥 補腎強精腎氣丸 中風預防海藻晶 鎮咳化痰桔梗素 婦科要藥當歸素 兒科聖藥保嬰丹 遺精靈藥金鎖固精丸
大廉價 三星期
時令補藥 人參再造丸 十全大補丸 六味地黃丸 八仙長壽丸 十全大補膏
參燕補品 參燕茸桂銀耳均別選最上乘之貨 直接由產地運來 價格比衆便宜
上海英租界西藏路三十九號
參燕特價品
西洋參 每兩三元角
國產紅參鬚 每兩一角八
國產參尾 每兩五角
吉林人參鬚 每兩二元
原皮西洋參 每兩二元半
上白銀耳 每兩二元半
紅直鬚 每兩三角
頂上白燕 每兩一元
暹羅毛燕 每兩四角半
吉林人參條 每兩四元
野山於朮 每兩四元

國民政府航空公路建設獎券辦事處啟事
查國民政府航空公路建設獎券發行章程規定各期
中獎獎券之獎金應在開獎後六個月內憑券支付現
查第六期中獎各券領獎期限應截至本月三十一日
為止逾期不領即行沒收作為建設經費特此通告
中華民國二十三年十二月一日

貴衆兩院 開始質問戰

政友會山本抨擊政府 責在華日官缺乏統制 要求及早廢止海軍約

【東京】衆議院已於三十日午後一時九分、在異常緊張之空氣中舉行開幕、先由首相外相及藏相等演說後、乃由山本悌二郎開始第一陣之質問、對於總理大臣之施政方針、質疑如左、

岡田首相對於議會政治之理解、及政黨之必要性、謂為已有認識、吾人不能承認、因岡田首相實際上以官僚為中心、而行使獨裁政治、乃其真意也、其次關於駐滿機關問題、則非難政府之無統制、應由首相負統制上之責任等語、復關於農村問題及財政問題外交問題通商問題等等略述如左、

貿易之新天地、尚有若許開拓餘地、倘從此樹立確切之國策、努力開發新天地、則貿易前途自當毋須悲觀、而政府關於貿易前途之對策、並未訂立任何政策、當為遺憾者也、

以國民為背景之政黨、並未作為根據、搜集新舊官僚分子組織官僚內閣、豈能發揮打開國難之強力乎、

山本氏述至此、乃要求岡田總理之答辯、於是首相起而答曰、

所謂日無政黨之說、斷無其事、欲舉其議會政治之實則有之、

山本氏復被政友會席上諸人所慫恿、於是再次登台、其質問中尤以關於軍縮問題及對華問題演說如左、

日本代表堂堂皇皇向英美代表提議軍備平等、及各國共同之限制方式、吾人對於此項努力、均應表示敬意、但不知政府為何遷延通告廢除華府海約、查該項條約與我方主張之軍備平等、絕對不能兩立、當不待言、故其廢除乃國民全體確切不移之公意、且廢除此項條約、原非破壞國際協調、既為貫徹我方正當之主張計、則通告廢除應在此次預備會商以前、至少亦須在預備會商提議我方主張之先、然究不知為誰顧慮為何躭憂而逗延至此耶、至於欲伴同其他某某等國行使細微之外交技倆、及足以引起關係各國對於我方之決意有所疑慮而已、其於促進會商、決無任何利益存乎其間、關於此點、希望總理大臣給與明白之答覆為要、其次則為對華問題、關於對華外交方針、原非早有定案不可、乃據謂在外官憲以各人任意之方針、擅自開始行動、以重要之對華外交、置之於此種狀況之下、豈非漫無統制而何、事關外交機密、深恐不無觸犯之虞、是以吾人亦未便更形詳細質問、但既經述及至此、政府亦當有所感觸、吾人縱不欲强求解釋、而對於此點亦希總理大臣給與答辯也云云、(三十日日聯電)

英津貼航業事

【倫敦】今日政府發表白皮書、內載關於英國津貼英國航業決議案之說帖、據稱、政府對於年規定航綫之船隻、其津貼總數不得超過二百萬鎊、如該項船隻之運費平均數、在實行津貼之一年內、較一九三二年運費超過百分之九十二時、則津貼總數得酌減之、如一九三五年一月一日起、至十二月三十一日止之期中、環境有變更時、此項津貼可以取銷、建新船或改造貨船之款、其數目不得超過一千萬鎊、在必需之立法案通過二年後、即不給款、此次白皮書較七月間發表者有下述之重要變更、㈠船公司每建新船一噸、須拆舊船二噸、每改造舊船一噸、須拆除舊船一噸、與前所規定皆須三噸者不同、㈡船公司可購買英國或外國船隻而拆除之、(三十日路透電)

國際商業會議

共謀解除復興障礙 明年夏在巴黎舉行

【華盛頓】美國商會今日宣稱、明六月巴黎將舉行世界商業會議、共謀解除復興之障礙、此會由國際商會發起、討論之問題如下、㈠穩定貨幣、㈡恢復資本及物品之國際流動、㈢生產組織與推銷組織、㈣解決國際運輸問題、(二十九日國民電)

奧國借款

【巴黎】關於奧國國際借款之談話預料可於最短時期內成立協定、奧國財政部長蒲萊樞、於今晨與法蘭西銀行總裁及財政部長雅曼瑪旦、先後會商法奧兩國間關於一九二三年至一九四三年奧國國際財政整理借款掉換債息之方式、此項協定大約可於今晚或明晨簽字、按奧國此項借款、由法國方面認購者、總數達一萬七千萬法郎、(三十日哈瓦斯)

日大隧道開通

【東京】日本鐵道當局自十七年前、建築東海道線丹那隧道、以避免火車馳登箱根山、該隧道於數月前完工、工費二千四百萬元、工人死六十七人、今夜始正式開通、通過時間九分而比舊路快車即縮二十分、貨車縮短一時四十分、又因該隧道開通、自十二月一日起、全日韓滿鐵及東省鐵路時間表亦一律改新、(三十日華聯電)

德國改良銀行事業

調查委員會發表報告 主設統制局限制放款

【柏林】德國銀行事業調查委員會攷慮銀行改良方法、已及一年、委員長為沙赫特博士、專家對之陳說意見者不下一百二十三人、今日始發表其報告書、不贊成銀行國有之要求、其所主張之辦法計有七條、今已由沙赫特博士送呈德政府元首希特勒查核、七條辦法如下、㈠設立統制局、有全權統制全國金融機關、㈡所有金融機關及其支店、必須獲得官場之承認、凡「銀行」「銀行家」及「儲蓄銀行」等名詞、必須以法律保護之、㈢必須有充分基金之保障、㈣儲蓄銀行業務必不可與其他銀行相混、㈤在國家銀行勢力下設立機關、以保障有節制之付款、㈥放款制度不宜國有、但宜維持私人經營而加以監視、統制局必須有權以規定各個金融機關放款最高限度、各金融機關必須時常公佈其報告、而較大機關尤須發表月報、㈦統制局必須組織完備、俾可保障國家最高當局之直接勢力、政府之各部亦須與統制局合作、(二十九日路透電)

空隙來風　砭人肌骨　欲保温度　速修鋼窗

天氣漸寒，朔風侵人，當此之時，各界諸君房屋上的鋼門鋼窗，倘若發現了損壞的地方，窗門就不能關閉嚴密，最易招致寒氣，即使室內備有火爐水汀，也容易消失溫度，

應請立即投函或電話通知

「大東鋼窗公司修理部」

本公司於接到來函或電話後，當立即派人來前接洽定價克己，修理道地，務使惠顧諸君充分滿意，（估價不另取費）

發行所　河南路四九五號恒利銀行大樓　電話九二四〇〇

修理部　榆林路二二一號　電話五三一七〇

李儀祉赴冀 視察沿河堤防

〔開封〕長垣貫台堵口工程日見進步、九股路決口、二十九興工堵築、李儀祉二十九日偕陳汝珍由汴循河至鄭州黃河鐵橋視察堤防、即晚返汴、三十晨李偕陳乘汽車赴冀省沿河視察、（三十日專電）

魯省暫緩實行合署辦公 決先減免公文手續

〔濟南〕省府合署辦公暫緩實行、惟從下月十五日起、決減少公文往返手續、例如普通一呈文到省府、主席批後、將原呈交各廳核辦、各廳辦後、仍就原呈簽明辦法送省府、如此可減少訓令轉呈等許多手續、（三十日專電）

顧祝同赴吉安 成立綏靖公署

〔南昌〕顧祝同率員赴吉安、成立綏靖公署、各分區司令趙觀濤·張鈁·孫連仲·譚道源·羅卓·陳繼承、（三十日專電）

盧興榮部 分兵推進寗化

〔福州〕清流經五十二師收復後、已分兵向寗化推進、盧興榮電省報告、匪僞閩贛游擊司令陳藥珍政委林勝佑參謀長王發恭等及重要匪員兵四十餘名、確被擊斃、清邑陷匪日久、丁口流離、田園荒蕪、民房被毀、無一完者、經濟奇窘、城老幼不及二百人、現我軍除派隊搜勦殘匪並撫輯流亡外、一面趕速修城築碉堡島村泉上僞一八團及遊擊隊千餘竄城匪四百餘人、來去不定、二十八日晨竄譚坊、各部現在追勦中、（卅日中央社電）

〔福州〕蔣乾電省府、請先撥款萬元設立信用合作社、已由財廳照撥、（卅日中央社電）

〔福州〕二區行政專員徐虎侯偕省委林知淵新十師長陳齊煊在福安召集勦匪會議、商定肅清閩東各縣匪共計劃、（卅日中央社電）

英使離港北返

〔香港〕英使賈德幹三十日午乘哥夫號輪離港北返、官紳多人到埠歡送、（卅日中央社電）

白李在桂林 商洽勦匪軍事

〔香港〕白崇禧二十九日由平樂返桂林謁李宗仁商勦匪軍事、日內仍赴前方督師、李宗仁亦擬出發龍虎關視察、（三十日中央社電）

〔香港〕省訊獨二旅長陳章駿、余漢謀、張弛·定一日在韶宣誓就第六七兩區綏靖主任職、（三十日中央社電）

〔香港〕白崇禧二十九日晚電粵告捷、謂二十九日午永安關之役、王蘇兩師協殲殘匪、斃匪甚多、俘六百餘、繳獲步槍八百餘枝、輕重機關槍二十餘挺、覃師已繞出石塘、轉趨道縣、與周渾元部聯絡堵勦、（三十日中央社電）

徐桴謁汪報告閩財政

〔南京〕閩財廳長徐桴三十晨赴行政院晉謁汪院長、面陳閩省財政狀況、並請示一切、定一二日內赴滬返閩、（三十日專電）

造幣廠核收銀料 應通知該廠審委會

〔南京〕財部令中央造幣廠、嗣後核收銀料、應通知該廠審查委員會、派員會同驗收、（三十日專電）

學術工作人員之登記

〔南京〕全國學術工作諮詢處、將十月份登記人員按照各該個人請求之志願、分別門類、編就登記人員報告表、函寄各機關、備選用、（三十日專電）

尼副總統今日可到京

〔南京〕尼副總統愛司畢諾沙、定一日晨抵京、外部已在揚子江飯店、定妥房間、備愛休息、愛定到京後、十時赴國府行政院、向林主席·汪院長辭行、致謝招待盛意、中午十二時由鐵次曾仲鳴招待、在該部宴會、並邀請各部會長官作陪、下午五時、乘特快車附掛花車赴滬、（三十日專電）

監院工作報告草竣

〔南京〕監察院工作報告業起草完畢、即呈送中央提出五中全會報告、（三十日專電）

審計部 政次陳之碩抵京

〔南京〕新任審計部政次陳之碩、三十日晨由滬抵京、謁部長李元鼎、請示就職日期、經商定三日在審計部禮堂、舉行宣誓就職典禮、（三十日中央社電）

捲烟稅印花預先蠆售

〔南京〕財部負責人談、關於財部以捲烟統稅印花三千萬蠆售與中國建設銀公司一事、日前滬報所載、與事實略有出入、查此次預先蠆售、原冀將現款提前一次能歸國庫、至印花票總數、仍係全年分十二期應用、每期僅用二百五十萬、並非一次用完、（三十日中央社電）

軍會令皖省府 撤銷征取賑糧辦事處

〔南京〕京市府據米業公會呈請、轉報撤銷皖省征收振糧機關、經轉呈行政院暨軍委會核示、轉令撤銷、業奉軍會指令、已據情飭令皖省府、迅將市區內大勝關所設征取賑糧辦事處、即予撤銷、京市商會委員總辭職事、市黨部已指令慰留、並將辭呈退還、（三十日專電）

許世英謁汪商振災

〔南京〕賑委會委員長許世英三十午赴行政院謁汪院長、商籌款賑濟各省災黎辦法、定日內赴滬、繼續勸募、（三十日專電）

華僑代表在平游踪

〔北平〕華僑代表團抵平後、平各機關團體連日分別招待、並領導游覽各名勝、到已竣事、定二日離平赴張垣游覽、第二批華僑代表一二日內可抵平、（三十日專電）

傅作義贈蔣駿馬

〔北平〕傅作義前以蔣在綏參觀賽馬時、對綏產馬優良極嘉獎、故特在西北各產馬區域搜求駿馬十七匹贈蔣、派俄人騎士顧伯禮押運、二十七日乘平綏車來平、即日轉道南下運南昌行營、（三十日專電）

關外勞工大半失業

〔北平〕關外訊、去年秋季及本年春季出關之冀魯豫各地勞工、以關外各地日鮮人逐漸增加、遂致大半失業、就中以大連安東二地關外勞工經海道返魯者、共計三七三七九人、足證日人統治下之僞滿經濟界、實爲不景氣、而日人之移民僞滿、亦實爲當前大問題、（三十日專電）

蒙政會 在張垣組實業公司

〔北平〕蒙政會組蒙古實業公司於張垣、資本無限、已募得百萬、俟呈准中央後開幕、將來指定開發察綏境內錫仲兩盟天然寶藏、主其事者爲蘇省府顧問劉鳳章、（三十日專電）

平滬通車續辦問題

〔北平〕東方旅行社對平滬通車續辦及行車技術問題、經理張水淇副經理日人平山等日前來平、與各方接洽、張等今日下午在某飯店開會、商討一切、張晤殷同後、即返榆關、（三十日專電）

顏惠慶返津

〔天津〕顏惠慶大使今早車由京返津、（三十日專電）

灤縣落花生囤積

〔天津〕灤縣落花生今歲豐收、往年運銷東北十分之八九、今以僞國稅重、不能銷售、致貨物囤積、每百斤售三四元、較往年跌價五六角、（三十日專電）

天津小姐 虐婢被控

〔天津〕天津小姐陳湘君、出身女侍、長於交際、在津社會風頭殊健、頃以虐待婢女連喜、爲鄰左暴發、經法院偵查終了、提起傷害公訴、其母陳徐氏在押、湘君則取保在外、津市極多要人爲陳營救、（三十日專電）

滇省實行禁烟

◉昆明　省府會議議決實行禁烟、自本年秋季起、一律禁種禁運禁吸、嚴厲執行、以期斷絕根株、（卅日中央社電）

吳承洛離滇東返

◉昆明　全國度量衡局長吳承洛氏來滇考察工業及度量衡新制推行情形完畢、已於二十五日離滇返京、（三十日中央社電）

贛保安處開始徵兵

〔南昌〕贛正實行徵兵、由保安處開始辦理、省府訓令各縣、有奇各縣徵兵開始、爲期已迫等語、（三十日專電）

邱煒赴津檢閱路警

〔濟南〕邱煒過濟赴津、檢閱路警軍訓、（三十日專電）

黃馮電商 公葬灤州革命先烈

〔濟南〕黃郛與馮電商、公葬灤州革命先烈墓、擬在北平西山、銅像擬在天津車站、（三十日專電）

魯省通過禁烟辦法

〔濟南〕今日省政會通過禁烟辦法十七條、飭屬厲行（三十日專電）

何鍵加賞緝五匪首

〔長沙〕何鍵通電、凡獲李特·周恩來·朱·毛·彭·五匪首、除照行營規定給獎外、每名加賞五萬、獲僞中委師長、每名加賞三千、道縣匪後隊經周渾元部追勦竄蔣家嶺、道境肅清、（三十日專電）

〔長沙〕竄匪二十九日經劉建緒部在興安全州間路板鋪截斷、匪大部停留文村一帶、正圍勦中、（三十日專電）

粵財廳禁私運大圓

〔香港〕粵財廳訂緝私運大圓由內地總越出口辦法、運往本省內地非行用大圓區域、每人限帶二十元、逾額充公、運往行用大圓區域亦須向財廳領照、（三十日專電）

高楊兩部調防

〔洛陽〕洛陽駐軍高桂滋部奉令調陝北勦匪、現已開拔完竣、由新編五師楊渠統部開洛塡防、（卅日中央社電）

南京路畫錦里口

天綸綢緞局　冬季大減價

大批綢緞削價傾銷

加重雲林錦地縐　每尺四角八分

各色加重仁縐紗　每尺二角五分

最新出品眞絲絨　每尺七角五分

男用眞絲香扶紡　每尺七角八分

歡迎比較

十二月一日起無論購貨多少概贈精巧日曆一組

國際商業電訊

—十二月一日路透社特約商情電—

金銀

▲倫敦金價　倫敦金價、今日爲一百三十九先令八便士半、較昨價高一便士半、

▲倫敦大條　倫敦銀市、印度買進、中國當進而復賣出、現貨價爲二十四便士六二五、期貨二十四便士七五、午前收盤市况平穩、

匯兌

▲英美　今晨倫敦外匯市場開盤、爲四元九角八分一二五、較昨日英美匯價低三七五、午時跌去四三七五、至四元九角七分六八七五、但午後一時回起一二五、而爲四元九角七分八一二五、此價直至二時未變、

▲英法　英法匯市、法郎平穩、開盤未動、價爲七五佛郎五三、午時跌七磅音、至七五佛郎四六、此價迄午後二時、未起變動、

棉麥

▲美棉　棉市期貨、開盤低落、因利物浦與亞歷山大利亞兩處市況、皆形疲弱也、但現貨售出極少、故有穩定市價之勢力、開盤價跌七八磅音、人氣頗緊穩、南方雖有售出、但爲同業所吸收、

▲英棉　利物浦棉市、因聞美國有減少棉產一分之二十五之計畫、故趨低落、午後一時、一月期價爲六六八跌四磅音、

▲英麥　芝加哥麥市、期貨價格驟落、因阿廷前傳麥產損害之報告、現知失實也、十二月期低一磅音二二五、遠期則跌落有限、雜糧期貨亦稍低落、

橡皮

▲倫敦　今日倫敦橡皮市況穩定、午時一月三月期成交價格、爲六便士五六二五、與昨價同、

▲紐約物品市價

	上日收盤	今日開盤	十時十分	十時廿分	十時卅分	十時四十分
三月期棉花	一二·七〇	一二·六三	一二·六一	一二·六一	一二·六三	一二·六三
七月期棉花	一二·六八	一二·六〇	一二·五八	一二·五七	一二·五八	一二·六〇
三月期芒特里銀市	五五·四五	五五·二五	……	五五·二五	五五·二五	五五·二五
五月期芒特里銀市	五六·二五	五五·七五	……	五五·七五	五五·八〇	五五·八〇
三月期橡皮	一五·四〇	一五·四二	……	一五·五四	一五·五四	一五·五一
七月期橡皮	一五·九一	一五·九三	……	一五·九六	一五·九四	一五·九五
十二月期芝加哥小麥	九九·八七五	九九·七五	……	……	……	
五月期芝加哥小麥	九九·六二五	九九·〇〇	……	……	……	
五月期溫尼佩小麥	八三·一二五	八三·二五	……	……	……	
五月期芝加哥雜糧	八八·二五	八七·八七五	……	……	……	
五月期紐約絲價	一·二六	……	……	……	……	

證券

▲紐約　橡皮微漲、比上屆收盤高一三磅音、因倫敦市況穩定也、開盤半小時後、市況似有向下趨勢、

▲紐約　紐約證券開盤前、有利於市況之因素、爲（一）本週銀行票據交換數共爲四·一七七·〇〇〇·〇〇〇元、去年同時、爲四·〇八四·〇〇〇·〇〇〇元、此爲九月中旬以後之第一次增加、（二）工商業仍有繼續復興之氣象、（三）價漲時交易增加、而不利於市況之因素、則爲（一）獲利了結其勢未衰、而商人亦仍愼重從事、不遽信商業之進步、（三）鐵路運貨車數、本週較諸去年同時、減少二萬車位、今晨證券開盤穩定、各種股票大都稍漲、人氣尙佳、惟價漲後、商人未敢冒險進取、市況似又有站住氣象、各價如左、

	上日收盤	今日開盤	十時四十分
美國冶金	三六·八七五	三六·六二五	三六·五〇
阿朋汽車	二六·二五	—	—
紐約煤氣	三三·二五	三三·五〇	三三·五〇
杜邦顏料	九九·二五	一〇〇·〇〇	一〇〇·〇〇
電廠股票	九·三七五	—	九·〇〇
通用汽車	三三·八七五	—	三三·七五
國際電話電報	九·二五	九·五〇	九·五〇
柰和電影	五五·〇〇	—	五五·三七五
孟高華百貨	二九·七五	二九·七五	二九·五〇
國民蒸汽廠	三六·一二五	三六·五〇	三六·二五
紐約中央鐵路	二二·五〇	—	二二·二五
紐遜蠟油	四二·一二五	四三·〇〇	四三·一二五
美國鋼鐵	三八·三七五	三八·二五	三八·二五

順昌農村着手救濟

〔福州〕省農村救濟處派指導員四人赴順昌、辦理農村救濟工作、邵武浦城日內亦將派員前往、（卅日中央社電）

長汀同鄉電蔣慰勞

〔福州〕長汀留省同鄉電蔣委員長、慰勞勦匪勝利、並請賑濟災民、又電東路軍將領、謝克復汀屬匪區、（卅日中央社電）

蘇省劃區巡查烟士

〔鎭江〕省禁烟會常委項致莊、二十九赴溧陽句容一帶視察、并將轉赴江北巡視、常委葉秀峯決日內赴上海等縣視察、禁烟督查員已訓練期滿、共八十人、劃全省爲十二區、採游擊巡查式、以緝查私土爲要務、（三十日專電）

皖省府更易三縣長

〔安慶〕省府三十日常會、更易三縣長、計舒城丁漢民、含山王紹沂、桐城孫季誠、（三十日專電）

〔安慶〕建廳長劉貽燕應許世英電召、三十晚乘長興輪赴京、商洽黃山建設事宜、（三十日專電）

下月七日起 美日無綫電通話

〔紐約〕美日兩國直接電話綫、由舊金山通至東省者、將於十二月七日開始通話、全綫共長八千公里強、每次通話三分鐘、需費三十美元、（二十九日哈瓦斯電）

故宮盜寶案開審

毁謗名譽非待傳到被告再行審判

盜換古物尹起文已到庭證明屬實

京訊、故宮盜寶案、經法院及監察機關迭次派員搜查證據、業於十月十三日、由江寗地方法院檢察官孫偉、連同易培基長前農礦部之舞弊部份、同時提起公訴、該院刑庭於昨日（二十九日）上午十時、在第二刑庭首次開始審判、毁壞名譽一部份、告訴人爲尹起文、被告爲易培基·秦漢功·董琳·張斷稽·四人、是時庭長徐邦治率同書記官升庭、即由庭丁傳當事人上庭、但僅告訴人尹起文一人、

▲毁謗名譽　首由庭長徐邦治聲明今日開審乃係調查性質、旋即問告訴人姓名·籍貫·年齡·職業、經告訴人答、姓尹名起文、原籍浙江紹興、寄居北平、三十四歲、現充故宮博物院書記、㊞何以告訴易培基·董琳·秦漢功·張斷稽 ㊟易培基於去年十月間串通董琳·秦漢功·張斷稽發佈文字、毁損本人名譽、並於南京新民報國日報等、登載廣告僞造事實、傷害本人信用和名譽 ㊞報紙所載要點如何、㊟共在報紙及呈准中央監委會·行政院·司法行政部等、皆謂本人受人利誘、每月受人津貼、而推翻院長以毁謗本人名譽、除登載報紙外、並發佈傳單及小册子、均經本人呈請鈞院檢察處、至此、庭長持新民報及傳單小册子、問所指是否這類物件、㊟是、並將報載要點宣讀一遍、繼由庭長審問何以要毁謗汝名譽㊟當最高法院檢察官朱森、因聞監察院監察委員周利生·高魯·㊟查有故宮舞弊情事、偵查此案、時以本人乃故宮博物院職員之一、曾問到本人查詢舞弊情形、但本人以天職所在、當具實答覆、因是觸怒易培基等、即串通董琳·秦漢功·張斷稽·散佈文字、毁謗本人 ㊞被告住址在何處、㊟易培基避匿各都市間、所在不明、秦漢功私行携眷隱藏、董琳張斷稽自離故宮後奇傳不到、並要求庭長秉任法權辦理、不但保障個人名譽、而維護國家法律尊嚴、庭長即諭將被告地址覓報本院、以免傳票拘票發出、無從拘案、

▲盜寶質據　旋庭長以尹起文乃故宮舞弊案中證人之一、爰特附帶詢問、尹起文至此、以告訴人地位、轉爲證人地位、㊞庭長即問你在博物院何部份當書記、㊟秘書處、原故宮博物院組織係一處（總務）、三館（文獻古物圖書）、自易培基長該院時、除一處三館外、並增設秘書處、以其親戚李宗侗任秘書長 ㊞院務是否長負責、㊟易培基因彼時兼長前農礦部、故宮職權均由李宗侗代拆代行、㊞其舞弊情形如何、㊟博物院一部份物品、估價出售、係每星期日交易、但易培基李宗侗在非星期日、隨時授意於估價者、隨時購買、其中不無舞弊情形、且價格可隨便減低、易李兩人、計購買者、均係皮貨綢緞、皮貨共購有四千元之譜、計有貂皮者等十餘件、但普通購買者、其價值未逾四千元時、可予以八折、易李兩人合共僅有四千元、竟湊成七五折、㊞估價地點在何處、㊟博物院理事會內、由李子久定價、並非像商場隨便估價、隨時出售、㊞保管古物陳列在秘書處、無負責人保管鑰匙、是否屬實、㊟重要箱櫃、多在秘書處、箱櫃均係封鎖、但鑰匙確係隨便放在桌上、朱檢察官去調查時、見此情形、曾問秘書處一個聽差、這鑰匙放在桌上、你們能負責任否、由此可知任意開封、㊞古物南遷時情形如何、㊟由秘書處派人記載、但所裝物件、均由李宗侗隨便開成單具、單上開列何處、即裝何處、並不按號碼規定、均以李命令如何則如何、本人曾問李將來點驗、如與點查報告號碼相對不符時、則如何、李謂值此華北緊急時候、與同失火情形、如何按號規定、㊞珠寶有人說封後又拆開、並且在物件上拆下珠寶、其情形如何 ㊟珠寶一項、本人未經手裝箱、聽人說除笨重物件於裝箱後、即放於一定地點、待車南運、對珠寶則於裝後、常以甲處遷移乙處、隨時搬動、無一定地點、並常拆封查看、但珠寶裝箱均由地位高一點人辦理、最低人員亦須辦事員、本人沒有在場、不十分淸楚、詢至此、已十二時、庭長乃宣告退庭、繼續開庭、再行票傳、（三十日）

商　夏士蓮雪花　標

TRADE MARK "'HAZELINE' SNOW"

清秀柔和的容顏是人所羡慕的所以應當小心維護但是適當的維護製品莫如「夏士蓮雪花」一年四季不論什麽時候都可以應用的毫不遺留脂膩能使皮膚嫩白凉快且可防止粗糙化的傾向

本品貼有華文紙簽各藥房或百貨商店均有出售

BURROUGHS WELLCOME & CO.

(PROPRIETORS: THE WELLCOME FOUNDATION LTD., LONDON, ENGLAND)

LONDON AND SHANGHAI

英國倫敦　中華上海

寶威大藥行

（英商寶威氏基金有限公司）

此房剪下附詳細地址寄至本行當贈夏士蓮雪花仿書一冊

Sh—327—c

猶國國王
亞力山大第一被刺因果
(猶哥斯拉夫國通訊)　烈山

巴爾幹半島、素來被人家認作歐洲的火藥庫、不獨是上一次世界大戰的導火線、由此而引起人類空前的浩刧、就是所謂凡爾塞和平條約的簽訂、早又種下未來戰爭的禍根、特別是年來備戰的聲浪、遍佈於全世界、所以巴爾幹半島上的舉動、尤其要引起人家的注意、

世界大戰的結果、使戰勝國與戰敗國間的矛盾、更加深刻、實際上自然巴爾幹問題、本身也過分的複雜、例如宗教問題、少數民族問題、親法系與親德系的政治問題、這種種在戰前早就成為無法解決的苦惱事件、而今日呢、這道鴻溝、更是無法彌縫、不獨保加利亞時感失地之痛、思有所振作、單以匈牙利而論、就有三四百萬匈牙利人、隨失地而分居於羅馬尼亞、捷克斯拉夫、猶哥斯拉夫、三國中、而成為三國中最嚴重少數民族問題、因為不只在本國內的匈牙利人、想恢復昔日的繁榮、就在國外的匈牙利人、也感受到他人的壓迫、想早獲得自由、重歸祖國、加之意大利想插足在多瑙河流域、並巴爾幹半島上、因之與奧匈保等國連成一系、與小協約國相對抗、這種緊張的形勢、幾乎時有爆發可能、只要雙方認為有必要的時候、這中間特別是意大利與猶哥斯拉夫兩國、因為爭亞得里亞海的領導權問題、衝突更烈、

猶哥斯拉夫國、歐戰前是塞爾維亞國、歐戰以後、因為靠着法國的幫忙、分得奧匈帝國領土的一部分、於一九一八年十二月一日成立一塞爾維亞・格羅亞・斯洛萬王國、國土面積並人口、均較舊塞爾維亞國要增加至一倍左右、格羅亞・斯洛萬・兩族人、與塞爾維亞人、是同一種族的、戰前二者屬於奧匈的帝國、戰後在民族自決的口號下、歸併於塞爾維亞國以內、雖然大家是同一種族、但究竟因分離過久、合併以後、三族間的意見、始終未能一致、在國會中所謂政黨之爭、幾乎就是各族間的爭鬥、因為大家各有自己本族的政黨、另一方面、他們間所以不能夠合作的原因、與宗教的信仰上也不無關係、塞爾維亞人仍保留斯拉夫族人的普通現象、信仰希臘正教、而格羅亞人並斯路萬人、則受了羅馬的影響、多信仰天主教、於是這種形勢便愈鬧愈僵、直至一九二八年冬天、各方竟趨於極端的地步、內政的危機更加迫近、猶國國王亞力山大第一、感到此事的無法調停、便以非常的手段解散國會、並更改憲法、重新頒佈、於是事實上他一人便大權獨攬、實行獨裁、同時並將塞爾維亞格羅亞斯洛萬王國的名稱、改成今名猶哥斯拉夫(Jugoslavian)王國、猶哥即「南」字的意思、原意以為三族人都屬於南方的斯拉夫族、所以不應再有彼此之分、此事經人民票決的結果、亞力山大第一便獲得勝利、確定了他的政權、而反對黨人於失敗之後、因感受到壓迫、大多數都逃亡於國外、猶國的內部政爭至此、表面上雖告了一段落、但反對黨人卻更加不平、因之頗有鋌而走險的傾向、雖說亞力山大第一也曾努力過、在原則上猶國國境以內各民族間完全平等、不分彼此、而事實方面確實也曾實行過、但這仍不能消除原有的隔膜、猶國是一個新國家、並且是一個農業國家、雖也曾受過歐戰的創傷、但戰後所得之多、頗出意外、所以猶國今日的希望、在於維持現狀、在於努力內部建設、不希望再有風波發生、所以對內方面、只求其能夠安定、對外只求其不與人家衝突、猶國便會心滿意足、但是鄰國的觀念、卻正同此相反、意大利人野心勃勃、正想向外發展、恢復其舊羅馬帝國時代的威風、匈牙利人正在切齒他的失地、保加利亞人更也在臥薪嘗膽、以待時機、而一面確實無時不念念於他的失土、這就是說、猶國是處在三面包圍的形勢下、到了意大利與阿爾白尼的條約簽訂了以後、意大利的勢力更伸張至猶國南部的邊界上、總之、猶國是處在四面包圍的形勢中、在這種形勢之下、空口說和平、自然是要失望的、所以猶國於一九二七年與法國訂軍事同盟的條約、更連絡羅馬尼亞、捷克斯拉夫、結成小協約國協定、以備萬一、然而終以意大利人的野心、猶國始終總覺放心不下、而竭力想突破意人的包圍計劃、於是在一九三三年間、猶王亞力山大第一便頭一次親赴巴爾幹半島旅行、漫遊羅馬尼亞、土爾其、希臘、諸國、回國後、便與各國訂立一巴爾幹條約、為的保加利亞人始終對於猶國未能諒解、於是本年十月間、亞力山大第一更親赴保加利亞、接洽雙方的合作、據各方報告、此行結果極佳、倘果能如此、則萬一有戰事發生時、猶國可以無東顧之憂了、

亞力山大第一自保遊返猶後、便乘戰艦赴法、他此行的使命、最重要的自然仍是意猶間的問題、因為法國年來恐懼德國的心理日增、想在可能範圍內與意大利妥協、而法意兩國的接近、非先將意猶間的矛盾解決掉不可、所以亞力山大第一此行、對於猶國的前途關係極大、但是不幸、當他到達馬賽的時候、上岸不到十分鐘、即遇刺、迎接他的法外長巴爾多、亦在同車中被害、兇手為保加利亞人、屬於保加利亞暗殺團中的團員、但據各方的意見、此次暗殺案與保國無關、而最受嫌疑的卻為意匈兩國、據猶國政界中人傳出的消息、多年來在意匈兩國境內利用猶國的反對黨人、組織有一別働隊、時常出入猶境、暗殺政界重要人員、并作暴動的準備、據說、曾經破獲過多次、兇手也曾供出種種內幕、而此次兇手等一幫人、是由匈國經瑞士、再用假捷克的護照入法、兇手所用的武器、是一種最新式機關槍式的手槍、是屬於軍用的武器、因為上面沒有廠家的名字、假如不是由於一個國家軍事機關的供給、單這武器、兇手就無法購買得到、自然其中情節是很離奇的了、

自從猶王亞力山大第一被刺以後、巴爾幹的風雲一時突然又顯出十分緊張的形態、戰事幾乎有隨時爆發的危險、然究竟因各方都準備未週、大家還未曾利用這個時機來動手、此時所爭執的、無非是道德上負責的問題、小協約國這一面在猶京伯爾格拉特開會、就是想把此次事件整個的責任向意匈兩國身上一推、那末意匈兩國在世界輿論上、便會顯出弱點、相反的、意匈等國那一面卻竭力把這個事件認作是猶國內部的政治暗殺案、與其他各國無涉、目前大家正在這方面大打筆墨官司、戰爭的危險、總算暫時避免掉、雖然、根本的衝突、不獨照舊存在、經此次事件以後、反而有更加擴大的傾向、

猶王死後、猶國內政暫時并不受若何重大的影響、對內對外的政策、大約仍奉行他已往的政治路綫、王位現由王子彼得繼承、稱為彼得第二、彼得第二現年十一歲、政權由三位攝政者共同負責、直到彼得第二達到十八歲時為止、三位攝政者、計王子保羅、前教育部長司但考、味區并伯羅味區博士、

猶王的棺木、由猶國的戰艦從馬賽運回、於十月十八日在首都伯爾格拉特舉行葬儀、當日來自全國各地的人民、計達數十萬、特別是塞爾維亞的農民、致祭之哀、使人感動、原來塞爾維亞國久在土耳其統治之下、亞力山大第一的先人、原是塞爾維亞族的富農、曾集衆與土耳其人奮鬥、後得帝俄的幫助、始脫離土耳其成立一侯國、而亞力山大第一的先人、亦因之獲得王位、所以猶國王室與農民間的關係、與其他各國是大有不同的地方、此次亞力山大第一一死、塞爾維亞族農民的哀悼、便更悲切、因為猶國的有今日、由一個被壓迫民族的地位、奮鬥成一個一千四百萬人口的獨立國家、在一般農民簡單的腦海中、這一切都是猶王亞力山大第一的功勞、

亞力山大第一生於一八八八年十二月十七日、是故王彼得第一的第四子、早年受學於日內瓦、後學陸軍於舊俄都彼得格勒、到了一九零九年、他的長兄王子喬治自動繼承王位以後、亞力山大第一便正式算是嗣君、一九一二年與土耳其人的巴爾幹戰爭、他曾任總指揮官、他的戰功、便使他成為一般人民的偶像、當一九一四年世界大戰爆發以後、彼得第一便將全部政權交與亞力山大第一管理、特別是軍隊方面幾乎完全由他一人指揮、到了一九二一年八月十六日、他的父親去世以後、他便正式繼承了王位、一九二二年六月八日、與羅馬尼亞的瑪利亞公主結婚、共生有王子三位、即今猶王彼得第二、王子湯美司拉夫、現年六歲、并王子安得勒、現年五歲、總之、猶國王室在本國中有了比較穩固的基礎、所以雖在這個時代的潮流中、而且又當亞力山大第一被刺以後、卻仍能夠維持現狀、這倒不是一件容易的事情、將來的形勢、大約仍要看意猶事件的如何發展、因如猶國是個農業國家、沒有嚴重的失業問題、自從本年旱災遍佈了全世界各地以後、農產品物價高漲許多、這給予猶國人民不不少的幫助、所以猶國人民窮困是免不了的、但卻能夠養活一家人、他們的食住問題、勉強都可以解決的、他們所缺乏的只是現金而已、較之工業國家、總算略勝一籌、

猶國國王亞力山大第一(左)與法外長巴爾多(右)合影

正因為如此、所以猶國的內政、暫時還可以穩定下去(十月廿八日於伯爾格拉特)

衛生試驗所化驗◎農商部給狀發獎
最先發行◎特效靈藥

痔瘡

打倒一切……掛羊頭賣狗肉

治痔之藥・自本所發行以來・仿冒影戲名目萬千・究其實際能奏效斷根者・百不獲一・此皆掛羊頭賣狗肉欺世牟利・無益於患者也・痔科專家朱葆祚醫士，治痔數十年，本經驗之所得，首先發明

化痔神丸

經政府化驗褒獎為治痔之聖藥無論新久惡痔一經服用神效立見打倒一切偽藥◎如有外痔兼搽

痔瘡斷根散

內外並治奏效更速◎丸散每盒各售一元二角雙料加倍◎外埠函購寄費加一郵票通用

分銷處◎南京武定橋油坊巷 漢口江漢路喬慶餘 新加坡大馬路亞洲 廣州嶺海路利生 西安大街善興隆 青島膠州路永壽 香港永樂街中德

上海英租界貴州路寗波路口 **同仁醫藥所**

發行製藥所海寗路錫金公所東首渭安坊

與無敵牌

蝶霜

一系的新出品
三種軟管蝶霜

1 軟蝶霜　與原來蝶霜兄弟作質料無分彼此裝璜各有專長此則便於携帶

2 冷蝶霜　純粹為油類性製品經常用之足以增進健美易枯澀而立見嬌嫩

3 粉蝶霜　從前婦女搽粉每苦不勻且易脫落用粉蝶霜細膩熨貼天然白淨

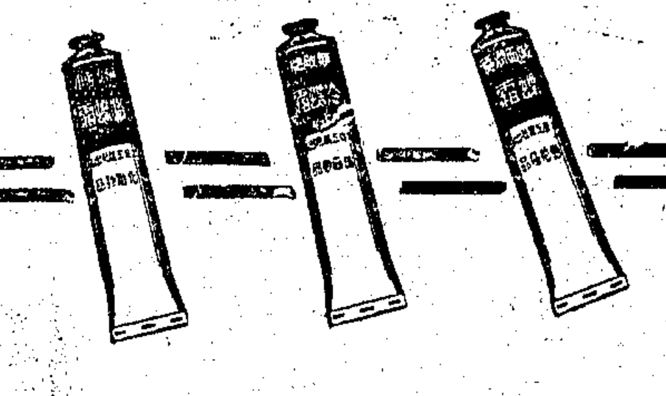

家庭工業社出品

發行所上海南京路・門市部上海蓬萊市場

全國各埠均有經售

冀平
劃界已成僵局
大宛昌縣民請願
袁良亦赴京請示

北平通信、平市擴大區界問題、現已入於僵持狀態、亟紀各情如次、

三縣農民請願　大興・宛平・昌平・三縣農民、自平市擴大區界、該三縣將被劃入消息傳出後、即紛紛籌備請願事宜、希望該三縣勿劃入平市區內、其理由如下、(一)縣區人民、不堪市區人民之負担、(二)縣區人民、一切契約與財產嬗遞、遠在遜清時代、籍係悠久、一旦更易籍約、糾紛立見、(三)丁茲農村經濟凋敝時會、縣區人民、尚不需要市區的建設、此為其所持之要點、彼等並於二十七八兩日、向內政部專員黃祖培陳述一切、請張全人民切膚利害、秉公處理、黃已允轉呈內部核辦、

袁良晉京請示　北平市長袁良、對市界擴大問題、(曾經明係奉令辦理、本人絕無成見、冀省府所提異議、袁未作任何表示、但劃界問題與建設遊覽區、袁則認為不生葛藤、故袁在劃界問題無具體進展以前、對建設遊覽區計劃仍決定着手進行、惟進行前之一切準備、有親向中樞當局請示必要、決定於明(三十日)日南下、袁於今(二十九)日在站歡送尼加拉圭國副總統艾斯比諾薩時、曾向記者談稱、此次晉京任務、約有兩點、(一)本人北來就職後、從未晉京一次、故擬南下報告一切、就便返籍省親、(二)建設遊覽區計劃、本人決努力促其實現、惟須向中樞各關係院部接洽處甚多、建設費用、即其一端、關於劃界問題、本人惟中央之命是遵、無其他意見可言、

農民招待記者　大宛昌三縣農民、今(二十九)日上午十時、在豐台鎮第一完全小學招待平市新聞界、上午八時許、三縣農民代表范仁甫・李雅風・張元順・楊文波・舒子壽等、預在前門東車站候車站等候、到各記者共八人、八時四十五分開車、九時一刻到達、是時車站上滿列農工商各界代表及學生二千餘人、均持小旗、高呼「歡迎主持正義的新聞記者」等口號、全鎮商舖、均懸旗歡迎、一行下車後、由代表等導至大興縣胡同第一完全小學、十時開會、數千民衆全體參加、會場空氣、極度緊張、由請願代表王殿甲主席、報告招待意義、請新聞界主持公道、其他代表亦相繼發言、補充意見、散會後、各縣代表繼續開會、議決推代表范仁甫・王殿甲・張元順・李雅鳳・安汝常・崔以鈞・高壽亭・舒子壽・楊文波等十人、於即日下午五時、搭車赴津、謁冀主席于學忠、民政廳長魏鑑請願、如無效果、即轉道晉京呼籲、

內部專員態度　內政部派來主持省市劃界專員黃祖培、與時中、曾在平津與當局數度交換意見、結果雙方主張距離太遠、斡旋上極感困難、故對外絕對避免發表談話、茲等並決定日內返京報告此行經過、並請示一切(二十九日)

松江

民廳委保甲指導員　本縣奉令辦理保甲、經金縣長分區視察督促實施、各區一律於二十五日實行、金縣長昨日赴山陽灃涇等處、由區長楊天鐸陪同召集鄉鎮長副及鄉鎮警宣傳、尚未返縣、民廳特令知本縣委舒舍予為本縣保甲指導員、克日來松指導、令仰各區長各編查委員知照云、

建設公債限期掉換　縣府奉省府財建兩廳會令、以本省建設公債、除向銀行抵押外、尚未發行者、一律廢止、受令各縣通知、持有建設公債之戶、限於十二月底以前、將數額號數投縣政府登記、掉換本省水利公債等因、業飭各區長知照、並布告週知、

蘇州

深夜火警斃一孩　護龍街B字第七百三十五號沈春茂銅錫作、係無錫人沈阿春所開設、現年四十八歲、妻薛氏、四十歲、身懷六甲、有一子三女、昨夜十二時許、樓梯下柴草間忽然起火、經學徒發覺、即狂喊失火、該屋計一進樓房、沈夫婦及小孩均宿於樓上、聞聲驚覺、已濃烟密佈、遂破壁將妻薛氏由屋上推下、致震動胎元、腿部受傷甚重、又將二女擲下、自己跳下、所有三女小毛頭、及最小之女雪囡、均遭焚斃、及各段救火會與公安局二分局府鴻警巡官趕到、火已冒穿屋頂、霎時波及隔壁裱畫店十間、幸經救火會施救得力、得不延燒、巡官遂將火頭沈阿春拘所、轉解一分局核辦云、

無錫

商會辦理舊花登記　本邑縣商會、因關於舊花登記、滬市商會、已登報公告、開始辦理、如照部定辦法登記、以本年十二月三十一日為期、無錫似亦宜從速準備手續、免致臨時或有貽誤、應由各同業公會、就日來會、按照同業店數、領取申請書及辦法、轉發同業、分別查填、並將查存積花用紙、自行封固、封面開明數目、封口加蓋店戳、其有零星稅票、應併依照部定辦法、黏附整張百枚、與印花稅大小互同之白紙上、(票面加章或暫從緩)連同所填申請書、儘十二月十日以前、送由同業公會、彙同各店所存積花清單、另封總包、加蓋會章、儘十二月十五日以前、轉行送會、其無同業公會者、並由各店逕行來會領取申請書、依照手續查填送會、昨特分函各業、剋日辦理、勿得稽延、同時省府方面、訓令本邑縣府、嚴查奸商收買舊花、以杜歹人從中漁利、

行刦繭行盜魁就逮　第五區八士橋附近章村地方之同益繭行、於二十一年九月八日上午十時、突遭盜匪十餘人、持械搜刦、當時經鄉民圍集捕獲高寶金一名、嗣後又經公安局偵緝隊先後捕獲逸盜尤金榮、許高其、楊煦、張錫藩、劉坤林、魏文彬等六名、解送法院判刑、惟盜魁季叔千、則被漏網、最近公安局據人密報、季犯現已潛回北鄉長安橋家中、當經飭派葛督察員、於前日深夜二時許、率警下鄉、按址前往將季犯拘獲、帶入公安局、解送縣政府法辦、

常熟

殺子案下鄉檢驗　第二區梅李鎮留下鄉老婦張顧氏、前因逆子培章、不務正業、吸食鴉片、竟用鐵鋤將培章砍頸斃命、事後經報紙騰載後、縣府即提出檢舉、先派法警下鄉調查、結果有上述情事、當將張顧氏、及屍妻洪氏等一併傳案、據兇手顧氏供稱、生子兩人、長名福章、次即培章、前年即分析財產、各別分居、只因培章不務正業、專事狂浪、致家產蕩盡、伊妻洪氏、規勸無效、因赴蘇幫傭、現仍居住老家、前日因當面訓責、不意培章非惟不聽、反將我毆傷、並將家中磚屋拆去變賣、因一時氣憤、故而失手打死、質之洪氏稱、謂婆婆所稱是實、但未免手段太辣、但出事時我不在家中、故未詳悉云云、結果庭諭洪氏交保、張顧氏收押、翌日(二十八日)由巨承審員下鄉開棺檢驗屍體後、再行核辦云、

寗波實業銀行　徵求各廠出品・承做國貨流動押款・

本行依據創辦人扶助實業服務社會之宗旨實行提倡國貨舉辦流動押款凡國貨工廠各種出品布疋呢絨棉織品針織品皮貨皮件熱水瓶火爐搪磁以及市上通銷之各種日用國貨均可承做國貨流動押款而所押之貨品本行特約之中華國貨產銷聯合公司代辦部上海國貨公司門市部中華國貨貿易市場批發部亦可代為推銷取佣極廉此項押款在廠方既可獲金融之調劑又能得推銷之途徑誠一舉兩得也如各工廠有上列各種貨品請即駕臨本行國貨流動押款部接洽印有詳細章程承索即寄

南京路山西路口

寗波實業銀行

營業概要

為農村服務（辦理米麥耕牛押款）　為國貨服務（辦理國貨流動押款）　為平民服務（實行平民小額借款）　為社會服務（辦理各種儲蓄存款）　為商界服務（辦理存款往來貼匯）　為同鄉服務（辦理滬甬匯款免費）

商業部

創辦 **特種活期往來存款**……

本行為優待商號往來起見・設立特種活期往來存款・利息可以增加・(四厘至六厘)領用商業部支票・手續簡便・匯劃莊票・可以抵用

存額……第一次存入金額須在一百元以上即可開戶領用商業部支票

利息……按週息四厘計算每逢國歷六月二十日及十二月二十日各結算一次每月結存數在五百元以上加息一厘一千元以上加息二厘

儲蓄部　資本另撥・會計獨立・保障穩固・責任無限

定期存款　定期一年週息一分　定期二年一分一厘

萬金儲蓄　凡一次存入洋一萬元定期一年以上每月支息一百元

活定兩便儲蓄　隨時存入隨時支出既有活期存款之便利又有定期存款之利益利息四厘至一分

提倡國貨儲蓄　分甲乙二種

甲種　存額自十元起至五千元為限
定期一年週息九厘半
定期一年半週息一分
定期三年一分一厘半
定期五年一分二厘半

乙種　存額自五元起至五千元為限　存洋一百元定期十年到期支取本息二百五十元

贈品

存洋五千元　贈西狐嵌旗袍料一件或西狐嵌男大衣一件或價值二百五十元
存洋四千元　贈藏獺大衣領一條或青種羊旗袍料一件價值一百廿元
存洋三千元　贈大毛口莊灰鼠褂統一件價值九十元
存洋二千元　贈羚羊灘皮套統一件價值五十元
存洋一千元　贈同州羔皮褂統一件或軟毛哈爾濱氈一條或江南廠絲絨旗袍料一件或落地電火爐一座價值三十元
存洋八百元　贈印花絲絨旗袍料一件或哈爾濱毛氈一條或雙輪腳踏車一輛價值廿四元
存洋五百元　贈毛錦綢袍料一件或安琪絨旗袍料一件或羊毛襯衫全套價值十五元
存洋三百元　贈廿四寸軟蓋皮箱一只或印花縐面緞旗袍料一件價值九元
存洋一百元　贈三磅電木水瓶一只或克羅米檯燈一只或電熨斗一只或羊毛時裝女外衣一件或跳舞衣一只價值六元
存洋五十元　贈馬頭車一輛或賽銀珠邊煙灰盤全套或四十寸反口面盆一只或十四寸歟蓋皮箱一只價值三元
存洋三十元　贈江西飯碗一同或亞光電木彈簧煙盒一只或二號熱水袋一只價值一元半
存洋二十元　贈電木碗一套或毛巾半打價值一元
存洋十元　贈雞心煙灰缸一只或刻花熱水杯一只價值四角
存洋五元　贈毛巾一條或紀念杯一只價值一角半

總行地址　南京路山西路口　電話九三一二九　九三一七〇
蘇州分行　蘇州觀前街
崑山支行　崑山朝陽門
寗波分行　寗波小江橋
沈家門分行　沈家門新街
提籃橋辦事處　本辦事處開幕期內各種存款利息優待並備優美國貨贈品轉贈儲戶
南市辦事處　南市大碼頭
凡存戶向敝行各分支行存儲者贈品與總行利率一律辦理

本市新聞

孫科王寵惠今日赴港

王尚須赴粵孫全會前返京

中央監察委員王寵惠、立法院長孫科、於昨晨七時二十分、由京乘夜車抵滬、定今日上午十一時、乘法郵船阿多斯輪、啟程赴港、同行者除孫王外、尚有立法委員傅秉常・全國經濟委員會秘書楊華日・王氏秘書朱壽庸等、孫氏預定在港勾留二三日、逕先返滬、趕來出席五中全會、王氏或尚須赴粵一行、昨日上午九時三十分、王寵惠氏驅車至哥倫比亞路往訪孫氏、長談至午刻始散、席間尚有陳濟棠氏之代表楊德昭・賀次劉維熾・及立委陳劍如等、據孫氏昨晨語往訪記者云、王亮疇先生擬於本年年底出國返歐、現乘此出國前之短時期、再度南下、徵詢各方意見、其惟一之目的、在求全國之精誠團結也、蔣委員長及汪院長均希望以和平促進全國之團結、尤以黨內之團結、爲全國團結之先聲、此固中央二年來之主張、始終並未有所變更也、本人此次南下、亦本此意、以求全國之精誠團結、至於胡展堂先生之能否北上、此尚有待於將來、我人固希望胡先生共同負責、以達全國團結之目的、中央非特對於胡先生之意見、即爲黨外人之意見、凡有利於國家、應無不接受、而竭全力以赴之、本人此次赴港、是否將便道赴粵一行、須視有無時間而定、本人預定於五中全會開幕之前北返、以便入京出席、本人個人對於五中全會並無提案、惟中央常會業已準備提案、王亮疇先生此次奔走南北、僅爲交換各方之意見、中央現以十二分之誠意、促進黨內之團結、更進而求全國之團體、否則對外無以立國、對內無以建設也、蔣委員長及汪院長對於時局之意見、已見二十七日之通電、此乃負責者應有之表示、如此可釋外間之疑慮、更可睹負責當局之主張云、

各地災區普捐委員會 昨開成立大會

各種普捐已定自八日開始 設總幹事辦事處主持其事

中央社云、上海市急賑各地災區普捐委員會、於昨日下午四時、假市商會常務委員室、舉行成立大會、各機關各團體均派代表出席、並決定自下月八日開始勸募、茲誌各情如下、

到會代表 昨日到會者、計市政府吳鐵城・俞鴻鈞・慈善團體聯合會王震・上海公共租界納稅華人會王曉籟・總工會邵虛白・第一特區市民聯合會胡鳳翔・法租界納稅華人會程祝蓀・教育會黃造雄・市商會潘旭昇・童子軍理事會羅烈・地方協會杜月笙・各省旱災義振會屈文六・華洋義振會黃涵之・紅十字會關炯之・青年會王鑑賢・等、主席吳鐵城、紀錄李大超、

主席報告 行禮如儀後、首由主席報告、略謂、㊀根據前日在市府召集各機關各團體會商急賑普捐事宜、經決定組織上海市急賑各地災區普捐委員會、幷定今日正式成立、由市政府派兩人・市商會・市黨部・總工會・童子軍理事會・市教育會・第一特區市民聯合會・日報公會・旱災義賑會・青年會・第二特區市民聯合會・銀行公會・錢業公會・慈善團體聯合會・公共租界納稅華人會・法租界納稅華人會・地方協會・紅十字會・華洋義振會・各派一人組織之、㊁設立總幹事部、業由市政府派定俞秘書等組織、㊂所有宣傳及普捐計劃、由總幹事部負責接洽辦理之、㊃總幹事部辦事處、設於四川路青年會、㊄關於宣傳事項、擬定如下、一・由市政府派員與各大公司接洽、請捐助廣告、二・由市府派員與各報接洽、甲、自十二月二日起至八日止、多撰關於賑災社論、乙、各報於本埠新聞欄每日預留二格地位、登載普捐急賑消息及辦法、幷代收捐欵、於各報按日披露收欵情形、㊅由市府教育局與各電影院接洽、放映普捐急賑之醒目宣傳片、㊆由市政府教育局與各廣播電台接洽、廣播普捐急賑演詞、㊇由市政府教育局與各大中學校接洽、組織露天演講隊、分赴各市區演講、㊈印製急賑災區普遍募捐標語、㊉下列募捐辦法、已經決定者如下、一・殷富捐、二・商店捐、三・住戶捐、四・沿街捐、五・學生捐、六・工人捐、㊉㊀下列籌欵辦法、擬組織委員會辦理之、一・時裝展覽跳舞會、二・賽馬、三・運動、如足球網球等、四・演戲、五・遊戲場、六・影戲院

議決事項 主席報告畢、即開始討論、議決如下、㊀關於沿街捐舉行日期案、議決、一・公共租界、定十二月八日開始、二・法租界、先由俞鴻鈞等前往接洽後、再行定期、㊁設立總幹事部、負責辦理接洽宣傳及普捐事宜、由市政府派員組織、㊂關於時裝展覽跳舞會・賽馬運動・演戲遊戲場・及影戲院等、組織委員會、由總幹事部分別接洽、計劃辦理、㊃關於代收及保管捐欵、決由總幹事部、與銀行公會・錢業公會・日報公會及各大公司・接洽辦理、㊄關於各種普捐舉行日期、決自十二月八日起開始、

設總幹事部 至於該會總幹事部、業由吳市長派定俞鴻鈞・李大超・薛次華・洪起・譚伯英・等五人担任、該部即於明日(二日)在四川路青年會正式開始辦公、該部以開始募捐之期、即在目前、故所有賑捐收據、已接洽印刷、計分一角、二角、四角、一元、二元、四元、十元、等七種、用各色彩紙印就、以資識別、

分別進行 本市教育局、將定期召集全市各大中小學教職員及學生代表、會商參加籌募辦法、童子軍理事會、亦定於明日(二日)下午二時、在海格路南洋模範中學童子軍團部、舉行全市團長會議、討論普捐進行辦法、

孔祥熙昨來滬

二日內返京

中央社云、財政部長孔祥熙氏、因財部要公、須與上海銀行界接洽、故於昨晨七時許、由京抵滬、下車後、即返西愛咸斯路寓所休息、定一二日內返京、

本市將舉行

慶祝剿匪勝利大會

定期舉行籌備會議

國民社云、本市各界、以蔣委員長統率將士剿匪勝利、擬舉行大規模慶祝大會、茲聞業由市黨部通知參加各機關團體、定於四日舉行籌備會議、參加機關及原函如次、

參加機關 市黨部・市政府・淞滬警備司令部・市商會・市總工會・市教育會・市婦女會・第一特區市民聯合會・第二特區市民聯合會・市保安處特別黨部・海員特別黨部・京滬滬杭甬兩路特別黨部・新聞記者公會・律師公會・會計師公會・醫師公會・大學教職員聯合會・中學教職員聯合會・等十八機關團體、

召集會議 市黨部昨函各機關云、逕啟者、茲定於十二月四日下午二時、召集本市各機關・各團體・舉行上海市各界慶祝剿匪勝利代表大會籌備會議、共商進行辦法、除分函外、相應函達、務希貴×屆時推派負責代表一人、蒞臨本市黨部、參與會議爲荷、

上海中法大藥房

十二月一日起本埠分店同時舉行

冬季大廉價

中外牌冬令補品化粧品一律減碼

冬至矣！身體髮膚，如何補養？

艾羅補腦汁
寧神安腦 調和心腎 爲神經系大補劑！

雙獅牌 牛肉汁 童鷄汁
開胃補脾 壯健筋骨 冬令唯一滋補品！

羅威麥精魚肝油
當含D.B.A.維太命 香甜適口 補肺肥體 獨具神功

艾羅療肺藥
化除痰濁 平治喘咳 爲肺經補養專藥！

羅威發髮藥水
滋養髮根 禿髮重生 爲近代矯容奇藥

孩兒面
粉質雪花 久負時望
和膚潤肌 常日採用
增妍助美 除斑消痣

精裝孩兒面
最新出品 雪花軟霜

特別大贈品
購貨滿洋一元 贈壹用品 多購多贈

總店 上海北京路八五一號
本埠分店 ▲三馬路大新街 ▲虹口東熙華德路 ▲南市十六舖大街 ▲滬西靜安寺路

贈品簡章

(一)凡購貨一元以上者均有贈品多購多贈
一元以上 贈雙獅牌花露水一瓶或龍虎牌牙粉一盒
二元以上 贈玫瑰香蜜一瓶或象牌牙膏一支
三元以上 贈小孩兒一瓶
五元以上 贈精裝孩兒面一瓶
八元以上 贈大孩兒面一瓶
十元以上 贈家庭藥庫一只
念元以上 贈明星頭水一瓶或天鵝牌頭水一瓶
(二)凡購貨五元以上者加送民國廿四年精美月份牌一張多則類推
(三)本藥房印有「薔薇之歌」曲譜得憑本藥房發票免費索取函索須附郵票二分
(四)本廉價期內配方一律八折贈品照送

劉文島

領到國書攜滬

決定本月十一日赴任

新任駐意大使劉文島氏、前晚十一時、乘坐夜車離京來滬、昨晨七時二十分抵北站下車、逕返善鐘路私邸休息、據劉氏談、本人此來、業將國書及印信等携滬、決於十二月十一日乘坐意郵船康特凡第號輪出國赴任、因時間忽促、是故在出國之前、不再晉京、五中全會、亦不克出席參加矣、日內如有餘暇、則將赴杭一行、應航空學校之邀、前往演講云、

上海南站

定期防空演習

滬杭甬路上海南站、定於十二月四日、舉行防空大演習、假設是日上午三時三十分、有敵方轟炸機六架、由東向上海方面飛行、高度約二千五百米達、速率每小時二百八十啓羅米達、於三時三十五分、在上海南站、投下燒夷彈數枚、該路南站員警警備戒嚴佈置對敵演習、㊀警報、㊁警備戒嚴、㊂燈火管制、㊃緊急警報、㊄救護出動、㊅救險出動、㊆消防出動、㊀聞警報解除、㊁各班即行恢復原來位置、㊂兩路防空指揮講評、㊃演習完畢、（警報符號）㊀警報之鐘聲、爲一長聲、二短聲、連八續、㊁緊急警報之鐘聲、每連續敲擊嚓嚓連續、㊂報警解除之鐘聲、爲慢擊陸嚓、八連續㊃以車站現有之鐘、爲警報鐘、（演習程序單）㊀將工程處將燃燒木柴堆存、㊁鳴警報鐘、㊂各班在指定工作地點集合同時戒嚴、㊃發緊急警報熄燈、㊄燒夷彈燃燒、㊅消防隊出動、㊆救護隊出動、㊇救護車出動、（由龍頭房直冲至月台止）㊈僞裝暴徒演習、由南站前闖入、㊉警報解嚴開燈、

劉湘何成濬昨到滬

劉談—謁蔣商得清勦川匪辦法
何談—鄂省災黎遍野正在救濟

中央社云、四川勦匪總司令兼善後督辦劉湘氏、於昨晨七時二十分、偕同湖北省綏靖主任何成濬氏、由京乘坐夜快車抵滬、劉氏此來、係檢驗身體、醫治糖尿病症、並參觀一二八淞滬戰跡、何氏則乘到京之便、陪同到滬、探視滬地友好、在滬約作三四日勾留、茲將其抵滬情形等、分誌如次、

劉何到滬 劉督辦抵京、晉謁蔣委員長後、因川省勦匪軍務急迫、本擬即返川、處理軍務、旋因十餘年來處理軍務、身體殊感勞頓、兼之糖尿病復發、特乘到京之便、來滬檢驗身體、來滬匆促、故外間知者甚鮮、到站歡迎者、僅市保安處長楊虎及秘書王之敬等、市保安處並派保安隊一中隊到站、四週戒備、劉何兩氏、即於歡迎聲中、下車赴旅邸休息、

劉驗身體 隨同劉督辦到滬者、計有秘書長張必果、劉氏駐漢口代表邱甲、駐滬代表鄧鳴階、及副官兩人、暨衛士・等一行八人、抵達旅社後、即延醫師呂守白檢驗身體、旋即在寓、電召其滬地舊好會晤、於九時正、即赴白克路寶隆醫院檢驗身體、並醫治糖尿病、至十二時許、始重返寓所、劉氏旋於下午二時赴市中心區、拜訪吳市長、並參觀各項建設、嗣即分赴吳淞砲臺灣等淞滬戰區、參觀戰跡、何氏於昨日午後五時半往訪立法院院長孫科談約半小時許、始行辭出、市保安處長楊虎氏、昨日正午、在環龍路私邸、歡宴劉何兩氏、直至午後二時許、賓主始盡歡而散、

劉湘氏（持帽者）在市府前留影

劉氏談話 劉氏衣灰色西裝、黑呢大衣、鼻架眼鏡、身軀長瘦、而髮已灰斑、據劉氏談、本人此次係乘入京之便、來滬一行、診治糖尿病、在滬約有三數日之勾留、即將返京、再度晉謁蔣委員長、預定一星期後、離京返川、川省勦匪軍事、目前暫不進攻、本人此次在京晉謁蔣委員長、業已商得清勦川匪辦法、一俟本人返川、即將下令總攻、川匪現仍佔據通江萬源縣一帶、約有六七萬人、槍械二三萬枝、勢非調集十萬大軍、加以圍勦不可、川省財政平時本可收支相抵、現以正值勦匪時期、軍費需用繁多、以致入不敷出、本人此次在京晤及孔財長、亦已商得辦法、將由財部派員入川、會同整理國稅、外傳川省發行公債七千萬元之說、實係誤會、至於運銀一千萬兩入川、係因川省缺乏現銀、以作調劑金融之用、關於川省建設、計劃甚多、惟以目前正值勦匪時期、不克進行、其重要者、如建築成渝鐵路、開發糖產及鹽田等等、一俟赤匪肅清、自當積極進行、

何氏談話 又據何成濬氏談、本人此次來滬、係探望友好、三四日內、即返京、出席十二月十日之五中全會、張學良氏已由鄂入京、出席大會、至於鄂省匪患、自經痛勦後、殷匪已四竄、全省匪患、不久即可解決、惟境內自經匪擾後、各地災黎遍野、無家可歸者甚多、現由省政府進行救濟矣云、

三北公司泰山輪船

中途遇風未到

公司發電查詢 亦無確切消息

三北公司泰山輪船於十一月二十七日由青島開出、二十九日、滬公司未接該輪電報、公司非常關心、因直接發電呼呼無應、又電青島分行查詢下落、旋接復電、謂泰山輪已滿裝煤斤離青、向上海開來、此後即無消息、此事本報於星期四下午即已探悉、因公司猶難證明事實、故未披露報端、惟二十七日夜中、海面確有大風、昨日上午、有一消息、謂泰山輪在駛離青島一百二十海浬之小山磯海灣、暫停避風、無綫電已爲風浪打毀、故無法通報云云、記者又到該公司探問真相、據公司中人謂 泰山離青來滬時、滬上餘泰興亦有一輪在青駛出、途中確逢大風、今該輪已開抵上海、則泰山輪之遇風、當無疑義、惟外間盛傳泰山或已失事、記者因事關重大、又向三北公司叩詢其負責人、究竟泰山輪消息如何、據稱、泰山在青島駛出後、迄無電訊到滬、上海亦呼叫不應、是否遇難、公司尚未得到事實證明之報告、未能斷言、但尚在設法探詢中云、查泰山輪載重二千二百六十一噸、淨噸爲一千四百二十噸、造於一九零六年、本年因開闢南華航路、曾入塢大修理、澈底改造、裝置客位、今回在青係裝煤來滬云、

許建屏定期赴南洋

考察華僑經濟狀況

財政部長孔祥熙氏、爲明瞭南洋華僑經濟狀況起見、特派該部總務司長許建屏氏、赴南洋考察、茲據許氏語中央社記者、本人奉派前往南洋考察、業已決定於十二月十八日由滬乘坐大來輪船公司之柯立芝總統號輪啟程、赴菲律賓考察該埠僑胞經濟狀況、預定兩週後即行返滬云、

中國濟生會 昨追薦史先生

各方唁電彙誌

上海中國濟生會委員長王一亭・副委員長徐懋・黃慶瀾・偕同會員四十餘人、昨日、親往哈同路史宅、設壇追薦本報總經理史量才先生、晨六時起至下午七時止、拜青華懺、入晚則拜太極煉度、至晚十二時始畢、昨午並由王一亭君主祭、儀式莊嚴、茲錄其祭文如下、上海集雲軒濟生會同人祭文云、維中華民國二十三年國曆十一月三十日、即甲戌年十月二十四日、上海中國濟生會委員長王震・副委員長徐懋・黃慶瀾・委員黃贊熙・屈映光・朱鈞弼・李賢樹・張詮揚・馮學萊・等、謹備庶饈清酌之儀、公祭於量才史公之靈曰、嗚呼史公、國之精英、人之俊傑、丁年岐嶷、辛勤淬勵、樹之楨幹、勇於道德、中歲發皇、克展功業、國家社會、殖福無數、言論救國、佛儒治心、哲理提倡、教育經營、權衡經濟、拯救災祲、犖犖大端、非言可罄、保安良哲、惠迪生民、年甫逾艾、革故鼎新、忽遭狙擊、殞我元衡、傷及同興、慘不忍聞、嗚呼史公、冥漠而逝、渺不可追、雲泥間隔、賓朋永懷、胡天不弔、摧此梁材、為世悼惜、同茲悲哀、瞻望風雲、仰止崔巍、素車白馬、薦肴酌醴、神天來格、俯仰徘徊、哀哉尚饗、

香港南華日報電 申報執事諸公鑒、驚悉貴報總理史量才先生慘遭兇徒狙擊、噩耗傳來、薄海同悲、謹以至誠奉電馳唁、並懇轉達史公子及其家屬並同難者、香港南華日報館叩、

江西吉安商報社代電 申報館鑒、讀上海專電、驚悉貴報總經理史量才先生、遇狙逝世、天不憖遺、降此鞠凶、吾界前途、頓失領導、噩耗傳來、彌深駭悼、謹電奉唁、聊申微忱、並乞轉史先生家屬、節哀順變、以慰英靈、江西吉安商報社叩寒、

南京寧波法律學會會長何瑞芝函 申報館轉詠賡先生禮鑒、量才先生途次遇難、噩耗所播、同聲痛悼、用特肅函奉唁、敬申哀輓、並乞節哀順變、勿自傷毀、以繼尊翁未竟之志為禱、謹頌苫安、南京寧波法律學會會長何瑞芝敬啟、

江陰申報分館黃冠德代電 申報館轉詠賡先生禮鑒、量才台翁、途次遇難、閱悉之下、不勝悲悼、台端孝思素篤、哀毀自不待言、尚祈順變節哀、以竟遺志、無任感盼、順頌禮安、上海申報江陰申報分館黃冠德諸叩、

本報附設文化三團體 史量才先生追悼大會

日期…十二月十日 地點…寧波同鄉會

申報流通圖書館、申報業餘補習學校、申報婦女補習學校、三團體組織之史量才先生追悼大會、於十一月二十四日舉行第一次籌備會後、負責人員均已推定、連日按步進行、非常忙碌、茲開大會舉行地點、已租定西藏路寧波同鄉會、推大會日期、本係議定九日(星期日)、現因會場關係、不得已改遲一日、準於十二月十日(星期一)上午九時舉行、並已通知圖書館各讀者、及各校學生、連日南京路大陸商場申報流通圖書館及靜安寺路斜橋衖七十五號申報婦女補習學校、收到各校學生與圖書館讀者單獨或聯合致送之祭幛及輓聯等物甚多、屆時想必有一番哀榮也、

招商局 接收海亭新輪

改懸國旗船主等登輪服務 海元輪昨日結關今晨開航

國營招商局海亭新輪、前日已接收、船主等已登輪服務、海元輪、昨日結關、准今晨開航、茲誌詳情如下、

接收海亨 第二艘海亨號、經招商局會同造船廠駐滬代表馬爾康洋行檢驗完竣後、即出塢、由江南造船所髹漆、已於前日接收、不舉行儀式、僅將該輪所懸之英國旗、改懸國旗及招商局旗、船主馬家駿等、即登輪服務、同時呈報交通部暨中英庚款會備案、

海元開航 第一艘海元輪處女航汕港專綫返滬後、停泊金利源碼頭、昨晨已開始裝貨、計汕頭香港廣州等口岸貨物、總約二千五百餘噸、如棉紗布疋雜貨等、昨日結關、准今晨六時、由滬正式開航汕港專綫、並載旅客、至於海亨號將來之航綫、惟因香港對於華籍船主大副、限制甚嚴、故該局決放棄香港客位、旅客並不在港上下云、

浙省三百萬借款 合同開始簽字

昨由徐恩培攜帶來滬 總額三百萬月息八厘

浙江省政府、以地方公債票面五百萬元、向中國・交通・上海・中南・浙江興業・浙江實業・中國實業・四明・金城・鹽業・大陸・通商・等銀行抵押借款三百萬月息八厘、二年還款、各項辦法、業經該省財政廳長王徵瑩、於日前來滬、與各承借銀行商妥、茲悉該項合同、業已在杭起草完竣、由浙江地方銀行經理徐恩培・攜帶來滬、由各承借銀行開始簽字、至該省財廳長王徵瑩、因公晉京、於昨晨來滬、與徐恩培會晤後、旋於當日下午乘搭滬杭車返杭、

市復興公債 昨日四次抽籤

第七八號還本息二十六萬餘元

上海市復興公債、在民國二十一年十一月發行、於昨日下午四時、在匯豐銀行舉行第四次抽籤還本、計到監視員財政部宗伯寅・審計部林襟宇・上海市政府財政局長蔡增基・及基金保管委員會宋子良代表陳瀚一・市商會金潤庠・銀行公會徐新六等、抽籤一支、中籤號碼、為「第七八號」、應還本銀六萬元、此次應付息銀二十萬三千七百元、聞此項公債、在市場上價格、頗為高昂、以前每百元可值一百零三元半、現雖受市面銀根緊絀影響、其實價仍屬一百零二元云、

日文報載 匯豐運回現銀

綏和金融恐慌

昨日日文日日新聞云、金融界之恐慌現狀、波瀾日益擴大、公債股票之低落、與棉絲棉花之昂騰、致貨幣價值、發生動搖、因此紙幣與現銀之信用、漸次差異、金融界之不安狀態、日迫眉睫、財政部與金融業者、乘此情勢、莫不傾注全力、挽回危機、其中對於匯豐銀行交涉、將香港現銀、重新輸入本埠一節、當可緩和目前之金融、惟匯豐銀行、對於銀之再輸入、在原則上已承認、惟輸入後、倘將來再輸出、以無稅為條件、此種保證、財部以我國尚未脫離銀本位、不允如此條件、明匯豐在面子上、或無異議承認云、

孫蔚如昨由京抵滬

下午參觀吳淞要塞

陝軍孫總指揮蔚如、前應蔣委員長電召晉京、當奉指示會勦川匪機宜、茲已公畢、前日乘夜車出京、於昨晨抵站、即入旅館休息、下午、往吳淞要塞參觀、上圖即在砲台門前所攝、

孫蔚如氏

黃河堵口工程近況

黃河水災會工賑組息、長垣黃河堵口工程、經該組駐工督催、進行甚速、該組昨接汴辦事處轉到視察劉秉忠來滬函、暨河北河務局局長滑德銘等先後電報、貫台自趕堵進埽占後、河流已趨平順、龍門口截至二十六日止、已築成者、計西站壩埽長五十三丈、東站土壩長十一丈、護沿埽長十四丈、現水深三公尺二寸、本日風雨交作、水勢不穩、當經汴處去電、飭天放晴後、仰仍嚴催趕堵、以免誤工、旋接覆電、報二十七日仍在加緊工作、西壩又續被加廂埽占長二丈五尺、東壩續做頂廂護沿埽十四丈等情、似此嚴厲督催、不難早日堵合斷流云、又該會與黃河水利會・及河北省政府合組之黃河堵口工程保管委員會、成立以來、在汴工作、甚為緊張、中央應撥補助之工欵洋十萬元、早經匯到、儲存保管、惟因河北省應撥工欵尚未匯到、經孔祥榕主任電請孔部長、轉電于主席、催照原案撥足十萬元、以合中央核定二十萬元堵口工欵之數、昨接汴處報告、河北省應撥之十萬元、亦已如數匯到、並欵已備足、專候撥給工用、至此次黃河堵口貫台九股路大護此各項工程、取同時並進主義、祗因時迫工艱、該河務局原估預算為三十萬餘元、按照呈准辦法、經由該會會同黃河水利委員會洋商核定為十九萬七千餘元、並分項加以說明、令知、惟孔主任以將來護岸工程、能多做一部份、即多得一部份之防護力量、當來京與孔部長商定、由黃災會備函交由孔主任、於日內前往汴省、向河南當局磋商具體辦法、擬將貫台後面華洋義賑會前築已被沖毀之堤內攔水小埝工程一項、請歸河南省政府撥欵修培、因該埝築成與河南當地人民、極有利益、且豫省當局、原有允為協助之意、是不難成為事實、再此次堵口工程、時恐天寒地凍、取土為難、工作有碍、日前孔主任到京、適值本市風雨交作、天氣轉寒、乃電詢工地氣候、已接汴處復電云、二十七日已放晴、溫度表為四十八度、二十八日為五十度、工地照常巡行、逐日均有報告云、

大滬商業儲蓄銀行

新廈落成開幕紀念

◀今日舉行開幕典禮▶ ◀恭請各界光臨指教▶

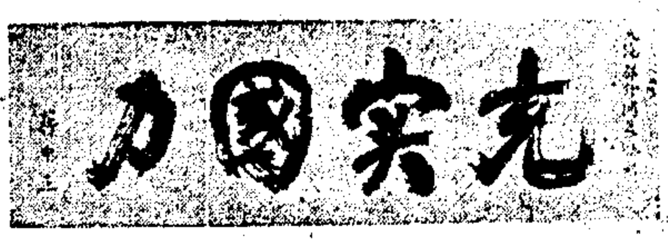

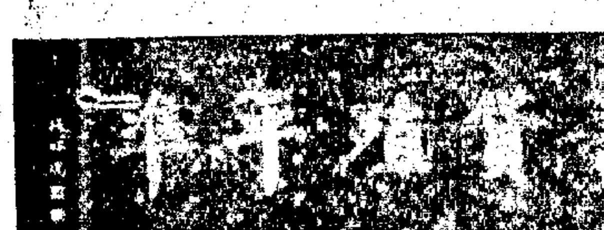

新訂優章 各項存款

一 整存整取紀念儲蓄 一 自五十元起均可按表類推存儲

說明：例如壹次存入洋壹千元以每半年複利計算定期六年到期可得本息洋一八五一元八五

兩項紀念章程均為君增加收益也

整存整取紀念儲蓄（本金壹千元）

存期	到期本息
六年	一八五一・八五元
七年	二〇四九・一八元
八年	二三二五・五八元
九年	二五九〇・六七元
十年	三一二五・〇〇元
十一年	三五〇八・七七元
十二年	三九三七・〇一元
十五年	五五五五・五五元
十六年	六二五〇・〇〇元
十八年	七八七四・〇元
二十年	一〇〇〇〇・〇〇元

(附) 商業部定期紀念存款

期限	利率	到期本息
一年	一分	壹千壹百元
二年	一分一厘	壹千弍百念元
三年	一分一厘半	壹千叁百四拾五元
四年	一分弍厘	壹千四百八拾元

定期存款

說明：凡存五十元依表類推

例如一次存入洋壹千元訂期壹年到期可得本息洋壹千壹百元 如在平時則為壹千〇九十元

整存整取紀念儲蓄

例如：一次存入洋三百二十元 十年期滿可得本息洋壹千元與平時比較相差五十六元有餘

與平時比較為君減少支出

零存整取紀念儲蓄

說明 例如每月存洋壹元定期十五年到期可得本息洋五百元與平時比較計增五十一元有餘

新生活儲蓄

甲種 月存滿期後得永遠領取原儲額並可隨時一次支取本利

乙種 一次存入滿期後發還本金外得永遠領取利益亦可隨時一次提取利益

定活兩便儲蓄

此項儲蓄存取隨意利息優厚等于定期支取便利等于活期

各項簡章 承索即寄

均增利息 並加贈品

總行 上海 南京路香粉弄口 電話 九四一一四轉各部

分行 杭州太平坊大街 電話 二五五三 二八〇六

同福輪船 死難家屬善後會成立

昨日登記者已有三十四人

福州路九號同安輪公司同福輪、自證實於十一月二日晨五時、在朝鮮洋面失事、全船船員四十三人、自船主以次、悉與船同殉、該輪除船主為俄人外、以下員工、均隸甬籍、家屬泰半寓居上海、自聞噩耗、哀痛欲絕、各該家屬向寧波旅滬同鄉會籲請、該會當以死難者均屬同鄉、誼不容辭、即去函該公司代表卓惠民、請示善後辦法、同時並由北均安公所・航海聯誼會・航海舵工木匠互助會・餘盈總社・等團體、成立同福死難家屬善後委員會、推周信章・陳松年・陳孝章・陳阿仁・等為委員、該會所於南市果育堂街、辦理死難船員等登記事宜、昨日下午、特派周信章・楊悅生・張禮富・姜品順・等四人、率同死難家屬十餘人、赍函請予繼續協助、辦理交涉、當由該會趙撰一・林之堂・兩君延見、允予繼續向公司嚴交涉、茲探錄截止昨日止之登記死難船員姓名籍貫如下、楊毓雄(鎮海)顧寶令(鄞縣)李康甯(鄞縣)唐如連(鎮海)姚正堂(鄞縣)王德錦(鄞縣)李阿利(鎮海)忻成豪(鄞縣)談悅來(鄞縣)應根才(鄞縣)江信寬(奉化)章阿金(奉化)陳安文(定海)樂明林(定海)顧孝成(定海)王成高(定海)徐三全(定海)樂德意(定海)汪利興(定海)婁阿定(定海)胡惠信(定海)黃寶榮(鄞縣)王志相(鄞縣)汪阿少(鄞縣)陳祥郎(崇明)林阿寶(鄞縣)夏阿慈(定海)林阿文(定海)繆小眼(鄞縣)忻寶榮(鄞縣)江夫朝(奉化)童元利(定海)傅友仁(定海)蔣才明(定海)以上共計三十四人

豫省專員張務源離滬

豫省府前派考察統計專員張務源氏、南來考察統計事業、張氏一行、於三十日公畢北返、據張氏談、此次、余奉命南來、原定考察地點、為京鎮滬杭四處、因時間匆促、杭州未克成行、殊為遺憾、就以上三處而言、所得印像、至為良好、南京中央黨部統計處・國府統計局・及上海市府・英法租界工部局・所辦之統計、可稱為各處之模範、邇來科學昌明、統計之效用極廣、關係亦至深且巨、故對於組織之嚴弛、圖表之精粗、以及數字之正確與否、俱須深為注意、誠以失之毫釐、往往謬以千里、以上各處所辦之統計、對於上述各點、俱有極優良之成績、尤以英法租界當局、採用歐美最新方法、及各種統計儀器、殊堪為國人借鏡、例以統計分析機一節而言、雖極複雜之職業統計、若用此機分類、能於最短期間、即得精確結果、其他可以概見、余此次南遊、身經各地、他山攻錯、得益良多、將來返豫後、當將此次所集得之材料、加以整理、擬定改良河南統計計劃、呈請省主席、採納施行、現只就見聞所及概略言之、固不敢妄加批評也、其後張氏對於本市市府・租界當局・及其他機關之誠懇招待、尤表感謝云云、

顏福慶夫人犧牲精神

寶貴血液輸與病人

中國紅十字會第一醫院自顏院長接辦以來、延聘專家、分科設診、醫務方面、日見進步、最近有產科病人黃許氏、患子宮瘤、頭劇、經診察後、非輸血不能望治、惟輸血一事、關係輸血人之康健、一時難獲其人、幾經磋商、延未解決、適為顏院長夫人所聞、以為醫家應抱割股之心、苟能治病、願以己身之寶貴血液、輸與病人、遂赴院囑醫師施行接血手續、經過頗為良好、此種見義勇為之精神、殊為難能可貴、即此可見該醫院診治精神之一斑矣、

大滬銀行新厦落成 今晨行開幕禮

商會主席俞佐廷揭幕 各項存欵均加息贈品

本市大滬銀行、原設行址於山西路、開幕以來、業務日益發展、原有行址不敷辦公、爰於南京路香粉弄口實成銀樓舊址自建大厦、現已工竣落成、定於今晨正式遷入營業、其業務範圍、除商業部辦理各種定期活期存款・信用放款・票據貼現・匯兌收解・及其他商業銀行應有之一切業務外、並另撥基金開儲蓄專部、以副理馬少荃兼任主任、新創各種儲蓄、辦法優異、並監事負無限責任、地產部則由王鴻賓君兼任主任、舉凡買賣地產、經租房屋、設計繪樣、取費極低、而該行樓屋餘屋寫字間租費、尤為低廉、並在紀念期內、向該行開戶者、除享受優息外、均致送慶雲銀樓金銀器皿贈品、以留紀念、並聞今晨開幕時、各業專監察經理均將親任招待、並請市商會主席俞佐廷氏揭幕云、

常州農民銀行 辦理耕牛押欵情況

江蘇省農民銀行、以本年各縣受災之區、農民困苦萬狀、家畜耕牛、勢必忍痛出售、若不設法救濟、必將影響來年春耕、爲預謀補救方法起見、爰有耕牛放欵辦法之訂定、呈准監理委員會、頒發各地分行、參照辦理、茲探悉常州・宜興・等行、均已實行舉辦、請求放欵者極為踴躍、祗常州一處、抵押牛隻、已達四千餘頭、繼續申請者、尚絡繹不絕、武邑耕牛押欵、係由奔牛・卜弋橋・東安・南夏墅四處倉庫分別辦理、押欵之牛、均於角上烙印、仍交農戶牽回耕作、經縣政府出示佈告、在押欵未償清前、不准買賣、並由鄰右三家以上具結作保、鄉鎮公所蓋章證明、另覓殷實舖保、負承還責任、

留美醫學博士 梅國楨醫生今日開診

梅國楨醫學博士、係本埠伯特利醫院石美玉院長之姨姪、中華基督教撫育工兒院梅石雲英院長之哲嗣、少時滬江大學之高材生、一九二六年、留學美國約翰哈金醫學Johns Hopkins University大學政治科、穎悟勤奮、名列前茅、得入該校之優異學會、一九二八年、轉學醫科、悉心研究、直探現代醫術之堂奧、一九三三年、醫學畢業、在聖路加St. Lukce's Hospital, Bethlehem醫院實習、即以手術穩快、馳名遐邇、因之有美籍女醫士Wilma Stiles者傾心之餘、竟結成伉儷、博士不僅長於醫術、其留美時、歷任中國留學生會諸要職、曾以留美中國學生青年會會長之資格、代表中國出席萬國青年大會、其熱忱服務、可見一斑、至於演講音樂交際等之擅長、則猶其餘事也、今夏、博士偕妻與子、榮歸祖國、受聘於伯特利醫院、即為某難產婦剖取胎兒、母子俱獲安全、茲定於十二月一日正式開診、如博士者、可以為中國醫界前途慶矣、

梅國楨醫學博士

韶州普光孤兒院院長 山德斯來京滬籌欵

捐得洋二萬五千元 慈幼協會設宴慰勞

美國籍士山德斯、今年六十五歲、於遜清時來華服務、迄今垂三十餘載、於民國十三年、徵得先總理暨宋慶齡女士之同意與協助、在廣東韶州、建立普光孤兒院一所、辦理救濟兒童事業、最初規模甚小、其後因不斷之努力、竟擴充院址至四百餘畝、造成院舍大小十二座、除高初級小學課程外、更有種植・畜牧・染織・諸工事、現有教職員・醫生・保姆・等十五位、孤兒二百餘名、成績頗稱優異、頃該院長為求更大之發展起見、特偕該院職員曾九澄君北旨京滬、訪問國府林主席・汪行政院長・孫科・孔祥熙・王正廷・上海吳市長諸要人、捐得欵洋二萬五千元、並聘請朱子橋・王一亭・杜月笙・王曉籟・林康侯・屈文六・鄒仰山・黃涵之・趙晉卿・關炯之・等為該院之名譽董事、接洽結果、頗稱美滿、本埠中華慈幼協會、以山德斯為一外人、而對於我國之慈幼事業、竟表如許熱忱、殊為難得、故特於昨日午刻、假座四川路大中華酒樓、設宴慰勞、並表示欽敬之意、列席者除山德斯・曾九澄・外、有慈幼協會副總幹事陳鐵生・幹事陳征帆・趙健・暨北平慈幼會委員令狐文・等多人、賓主暢敘甚歡、並攝影留念、聞山德斯院長以此行成功、即定於今晨十時乘法郵船阿多斯號、返粵轉韶、

振豐棉織廠十七週紀念大贈品二星期

（今日起一律同時舉行）

應時品……衛生衣裳……手套……襪子……及各種棉毛織品

★犧牲品多種●狂跌出賣

總門市部河南路三三號　分門市部塘山路舟山路口

購貨滿洋壹元 贈優待券二角 批發不在此例 歡迎各界參觀

女青年會 募款大會閉幕

昨下午四時在全國女青年協會舉行

女青年會募款大會、昨(三十日)下午四時、在本埠圓明園路一三三號全國女青年協會大廈、舉行閉幕典禮、該大會自十一月一日開幕以來、已有三週之久、得各隊努力、幷社會人士之熱心捐助、成績極佳、昨閉幕典禮到會者百餘人、至爲熱鬧、四時開會、秩序爲㈠主席余龍章夫人致詞、㈡赫斯拉女士鋼琴獨奏、㈢市府參事羅泮輝先生(吳市長代表)致詞、㈣王子文夫人致詞、㈤梅鉅琨華女士報告總成績、㈥薛韋增佩女士報告得獎之各隊及個人姓名、㈦音樂、㈧散會、

主席致詞 略謂、大會開幕迄今、承各隊册力捐募、至爲感謝、現屆閉幕之期、據各隊報告總算、普通捐款三萬元、已超過目的、特別捐三萬元、仍積極進行、當可達到目的、此次成功、當感謝大會會長孔夫人·吳夫人及顧問先生暨各隊長隊員之共同熱心努力、

演詞併誌 市長代表羅泮輝先生致詞云、今日本市召集急賑各地災區普捐委員會、吳市長未能來貴會參加盛典、囑兄弟代表觀光、兄弟對男女青年會事業、均甚表同情、此次募款會普通捐已超過目的、足見貴會工作、已取得社會人士之贊助與信仰、女青年會工作、在城市者已有十六處、在鄉村者已有四處、希望能更加推廣鄉村工作、鄉村人口佔全國人口八十分以上、鄉村事業的重要、概可想見、將來女青年會能向鄉村發展、使全國內地有女青年會組織、鬮整農村婦女之生活與思想、不特有助於民族復興、且對人類有莫大之貢獻、㈢王子文夫人致詞云、鄙人適從粵來滬、目覩各位募款之種種熱烈情形、至爲佩慰、廣州婦女、多尙樸實、可爲各地婦女取法、深望我國婦女均能誠樸勤勞、盡力社會事業、在座各位、均屬熱心社會事業者、故使予連想起此次南行所見婦女之印象、

成績報告 梅鉅琨華女士報告總成績云、計金龍章夫人隊四四二四·〇〇元、王正序夫人隊三五一六·〇〇元、周粹英女士隊三三九五·〇〇元、林語堂夫人隊一九三三·九七元、鄭章成夫人隊三六八·六〇元、鄭湘衡夫人隊一七二〇·〇〇元、黃叔培夫人隊五六六·二〇元、王孝英女士隊二六七六·〇〇元、李冠芳女士隊二八八三·〇〇元、梅華銓夫人隊六一四·〇〇元、朱庭祺夫人隊五一〇·〇〇元、簡又文夫人隊八九〇·〇〇元、黃秀峰夫人隊二六四七·〇〇元、陸德音女士隊六二八·〇〇元、李廷安夫人隊六九二·〇〇元、何林一夫人·董顯光夫人·隊二〇七〇·〇〇元、陳立廷夫人隊一二六·〇〇元、鄺翠娥醫師隊二三〇·〇〇元、海夫人隊八六二·〇〇元、吳夫人隊一〇三五·〇〇元、白夫人隊一〇四〇二·〇〇元、共總數三萬四千三百七十二元九角七分、超過普通捐三萬元目的、

得獎姓名 薛韋增佩女士報告得獎之各隊及個人姓名云、大會會規定獎例、團體方面、㈠凡募款最多之前三隊得獎、㈡凡徵募捐款人數最多之前三名得獎、㈣每隊募款滿五千元者得獎、個人方面、㈠凡募款最多之前三名得獎、㈡凡徵募人數最多之前三名得獎 ㈢凡募滿一千元者得獎、計團體得捐款最多之前三隊、爲第一名金龍章夫人隊、隊員毛發儀女士·胡哈傘女士·潘公展夫人·韋伯叙夫人·吳李選禎女士·朱碧如女士·共得四四二四·〇〇元、第二名王正序夫人隊、隊員宋杏邨夫人·吳景奇夫人·湯洵英女士·岑余祕霞女士·共得三五一六·〇〇元、第三名周粹英女士隊、隊員余英傑夫人·楊懷僧夫人·傅若愚夫人·楊滑心女士· 共得三三九五·〇〇元、團體得人數最多之前三隊、爲第一名李冠芳女士隊、隊員秦振鵬夫人·鄒愷女士·劉懷德夫人·施琴女士、共得三三五人、第二名簡又文夫人隊、隊員張朵蒴女士·程中石夫人·黃柄燕夫人·黃雯夫人·干敬如女士·高君銘女士·共得一二五九人、第三名李廷安夫人隊 隊員李揚安夫人·郭克悌夫人·施葆眞女士·侯封川夫人·余夫人·湯飛凡夫人·張維夫人·劉夫人、共得一二一人、個人得捐款最多之前三名、爲第一名周粹英女士、三六五〇、〇〇元、第二名王正序夫人、二五九五、〇〇元、第三名潘公展夫人、二五〇〇、〇〇元 個人得人數最多之前三名、爲第一名施琴女士、一八七人、第二名劉懷德夫人、九八人、第三名譚綺蓮女士、七〇人、個人滿一千元者、計施琴女士·劉懷德夫人·鄭湘衡夫人·金龍章夫人·卞鳳芝女士·潘公展夫人· 林語堂夫人·陳立廷夫人·王孝英女士·黃秀峰夫人·王正序夫人·周粹英女士·等十一人、

發給獎證 繼由黃佐庭夫人發獎證、原由大會會長孔夫人及吳夫人頒發獎品、適孔·吳兩夫人均以身體違和、不克到會、故請黃佐庭夫人頒發 幷致發獎詞、略云、今日代表女青年會給獎、不勝榮幸、此戔戔贈品、雖未足表示對諸君之謝忱、但可留爲紀念、願大家繼續努力社會工作云云、又因獎品趕製不及、先發獎證、遲日憑證領取、除優勝各隊及個人得獎外、其他各隊長員、亦均由大會分送紀念品、以資紀念、聞獎品中字畫一項、係請于右任先生·李仲傑先生·顧曜君女士·丁鈞碧女士·特爲揮毫者云、

小工竊取皮帶 華捕抄獲吞沒

發覺後眞相大白 華捕押一年二月

閘北恒豐路中孚絹絲廠小工湯慶賓、於十一月念五號上午五時許、竊得廠中值洋三百元之皮帶數根、擬欲攜赴租界、變價化用、詎道經烏鎮路橋南堍、被新閘捕房派駐該橋之二三四七號華捕王志良、及三九〇號華捕蔡崑山、見湯形迹可疑、乃將逮捕、加以詰問、湯初尚抵賴、繼乃承認係從中孚絹絲廠竊來、懇求寬恕、該兩捕以爲此事無人知悉、頓起吞沒之念、乃將皮帶扣留、而縱湯去、湯亦以爲虎口餘生、竊屬大幸、故竟昂然返廠、預備繼續工作、詎被廠主韓頌文發覺湯有竊盜嫌疑、乃報告公安局、派偵探將湯拘捕訊問、湯知無可隱瞞、遂據實供明、局長核供、即帶同湯慶賓至新閘捕房、述明來意、捕頭當將捕房中全體華捕聚集、着湯指認、湯當場認出二五四七號華捕王志良、并稱尚有一捕、今日未見云云、捕頭遂將王捕扣押、一面查明王捕確與三九〇號華捕蔡崑山同屬夜班、派駐烏鎮路橋、惟蔡捕果未來行銷差、查已聞風逃逸、所有贓物皮帶、亦被蔡捕攜去、故王捕於廿八號晨、由捕房押解至第一特院、請求暫行羈押、以便調查、王捕除當庭否認有通同情事外、幷延范剛律師辯護交保、吳推事諭王志良准交隨傳隨到鋪保出外候訊在案、昨晨、已屆審訊之期、王亦投案候質、據捕房律師張天蔭陳述案情、謂本案於羈押期中、經捕房查明王捕前次所供之詞、全屬虛僞、實與在逃之蔡捕同謀、故今依照刑法一七二條便利脫逃罪及三七六條收受贓物罪正式起訴、請依法嚴究 又據公安局獲犯湯慶賓供明是晚行經烏鎮路橋南堍、被三九〇號華捕攔住、抄出皮帶、我因懇求得釋、惟王捕當時雖亦在場、但未幾即走往他處等語、詰之被告、仍支吾其詞、希圖卸罪、經吳廷琪推事核供、當庭判決王志良共同便利脫逃、處徒刑一年二月、裁判確定前羈押日數、以一日抵徒刑一日、王志良收押、湯慶賓仍由公安局帶回訊辦、

華榮昌燭店主逝世後 妻妾爭產涉訟

雙方意見甚遠無法調解

南京路虹廟、即保安司徒廟、隔壁、向設有香燭舖兩家、一爲華榮昌、一爲王昌、是兩店之營業完全得力於該廟、因廟中香火、終年鼎盛、每逢廢曆朔望、迷信神權之婦女、尤趨之若鶩、而該兩店之顧客、遂亦紛至沓來、戶限爲穿、兩店主人、現皆各成巨富、王昌店主籍隸甯波、昔年其夫婦因爭管店業、曾涉訟於前會審公廨、而華榮昌主黃某亦係甬籍、經營香燭業、已歷多年、除虹廟隔壁之店外、尚設分支店數處、家甚富庶、黃某原有一妻一妾、妾名華彩琴、妾雖無所出、但早歲曾撫養一子曰金寶、現猶祇十有五齡、不料黃某於本年九月十六日、患病逝世、所遺巨額財產業、悉在華彩琴掌握、黃妾今僅三十七歲、因慮此後母子生活、不易維持、乃向大婦要求分析遺產、但華彩琴則嚴加拒卻、嗣雖邀請親戚出而調停、亦毫無要領、黃妾始以其養子之法定保護人名義、延律師具狀第一特區地方法院民事調解處聲請調解、然調解庭訊結果、仍以雙方主張、不能接近、無法和平解決、是以黃妾遂對華彩琴正式起訴、請求判令被告交出全部遺產依法分割、昨日午後、由第一特院民庭推事喬萬選開庭審理、被告傳不到案、當由原告代理律師將起訴意旨、略述一過、喬推事即諭改期十二月六日下午二時、傳被告到案再行訊理、

改良中式簿記 展覽會今日開幕

明日上午並舉行演講會

上海市商會自今日起、舉行改良中式簿記展覽會三日、將講習科所用之講義暨簿帳簿表單及實習成績、公開展覽、明日(即二日)上午、並開講演會、由商界名人出席講演、茲續誌各情於下、

陳列表册 展覽會場、設於市商會二樓常會室及會客室 陳列各件、已由徐會計師事務所派員布置就緒、其中陳列各件、除改良中式帳簿表單計四十餘種、共二百餘本、講習科各種實習帳式分六個組織、亦共二百餘本外、復有關於改良中式簿記之書籍雜誌多種陳列、四壁懸掛圖表說明及名人題詞、聞本日復有各種印品及樣本分送、

聯合通告 上海市商會商業學校及徐永祚會計補習學校爲合辦改良中式簿記講習成績展覽會、特發通告云、㈠本校等合辦之改良中式簿記講習科、第一屆學生 現已畢業、平日課程、注重改良中式、帳簿表單之實地練習、各項成績、或堪爲留心改良簿記者之參考、茲定於十二月一日至三日、每日上午九時起、至下午五時止、在市商會公開展覽、同時並將最新修訂之改良中式簿記、講義帳式及書籍圖表、與標準帳表文件製售所最近出版之各種帳簿表單、一併陳列、以便對照、敬希各界惠臨指教 ㈡市商會通告各業工會云、逕啟者、本會前以改良中式簿記之重要、特由附設之商業夜校與徐永祚會計師合辦改良中式簿記講習科、講習改良中式簿記之帳理帳法、曾經通函貴公會、轉知各會員保送學員在案、茲以該講習科學業、已經結束、定於十二月一日二日及三日、將各種成績在本會常會室公開展覽、新出之改良中式帳簿表單多種、亦一併陳列、由各學員分別擔任說明、二日上午十時、並由徐永祚會計師暨商界名人講演、以闡揚改良中式簿記之理論與法則、相應通函貴公會、即希轉知各會員屆時蒞會參加、以資觀摩、至以爲盼、

十大特色 改良中式簿記之特色列舉如下、㈠每本帳簿均印有一定格式、記載檢閱、均甚便利、㈡每本帳簿、均印有登記方法、記帳可以遵照辦理 ㈢每本帳簿、均印有記帳須知、記帳可有一定規則、㈣每本帳簿、均印有經管人員一覽表、記帳員之責任分明 ㈤逐頁編定頁數、可以防止舞弊 ㈥帳簿程式甚多、便利檢閱 ㈦應用表單齊備足敷普通應用 ㈧各業所須均備 ㈨帳簿材料、全用國貨、印刷裝訂、兩俱精美 ㈩價格低廉、可以減輕商家負擔、㈩設有服務部、爲採用者隨時服務、

幼年人音樂會

工部局教育委員會、近與音樂委員會協商、關於舉行幼年人之音樂會問題、決定嗣後舉行之時、務於最早日期公告、至遲於兩星期前、將秩序單及廣告單分送各學校、又關於在東北區接近之地點、舉行複演一屆、據查該處無適宜而可以廉價租用之會場、現仍在繼續尋覓中、

中美貿易協會肆議 組考察團赴菲列賓

考察商業明春出發

中美貿易協會、自前月成立之後、各會員對於該會之任務、異常努力、昨日在銀行公會開第三次會議、到有中國會員陳蔗青·林康侯·郭秉文·陳庸孫(代張公權)·潘光迥·美國會員茀來區·鮑特惠·當然委員中國何炳賢·美國卡爾特等·正會長張公權、因事未到、由副會長茀來區主席、聞除報告會務之外、決議建議中國政府於明春組織赴菲考察團、考察菲列賓之商業情形、業由該會陳請政府採擇施行、

道路會 徵求會員第四次揭曉

連前共徵得一萬八千六百餘分

中華全國道路建設協會、昨日下午、在古拔路會所舉行徵求會員第四次揭曉分數之期、到會者有孔庸之·王儒堂·許靜仁(王濟齋)·楊筱堂·黃瑞生·戴明輔·吳簡周·張鼎丞·董鼎三·吳凱聲·于壽椿·程守中·宋哲夫·江仲權·等數十人、由總幹事樊震初報告、致謝各隊徵求職員之熱忱努力、故有此偉大成績、此次各隊、計徵得四千六百十二分、連前三次共一萬八千六百四十三分、茲將各隊所得分數附錄於下、財政隊孔庸之六〇〇五分、宇字隊樊震初一〇一九分、京城隊盧春芳六〇八分、忠字隊趙申之六〇五分、升字隊李駿耀六〇〇分、咸字隊李大超五六八分、職字隊黃璟如五四九分、天字隊王儒堂五四五分、菩字隊蔣範五四四〇分、能字隊李澤四三五分、體字隊吳凱聲四〇〇分、平字隊黃瑞生四〇〇分、首字隊董鼎三三七分、冠字隊江仲權三三五分、德字隊趙晉卿三二〇分、崗字隊陸鏊變三〇〇分、身字隊徐聖禪二九五分、行政院隊二七四分、廉字隊吳共晢一六八分、義字隊余左晢二一五分、鐵道隊顧孟餘一四一分、海字隊王緄徒二二〇分、深字隊金春山二二〇分、騰字隊翁之龍二〇九分、章字隊任筱珊二〇四分、官字隊魏伯聰二〇〇分、慶字隊樊哲山二〇〇分、岳字隊諸昌年二〇〇分、常字隊于惜寸一七七〇分、鳳字隊許靜仁一七〇分、行字隊吳啟鼎一六〇分、實業隊陳公博一四一分、經字隊陳聲英一二四分、呂字隊陳銘東一一一分、治字隊張鼎丞一一〇分、譽字隊金湯侯一〇五分、清字隊樓望擱一〇四分、江西民政廳隊呂著青一〇〇分、建字隊楊筱堂一〇〇分、政字隊史家麟一〇〇分、率字隊一〇〇分、聚字隊嚴諤聲一〇〇分、羽字隊張維城九六分、宙字隊李登輝八三分、邇字隊胡桂庚六一分、鳴字隊曹慶五五一分、綠字隊朱敏華五〇分、恭字隊張羽生四〇分、通字隊鄭少雲三〇分、有字隊沈仲俊三〇分、元字隊李叔和二三分、鳥字隊殷石室二三分、運字隊楊梅南一〇分、敦字隊戚明輔一五分、端字隊米星如一二分、振字隊黃鑄九一〇分、河北建設廳隊林徂塵一〇分、玉字隊蔡曉白五分、

規模偉大之 國際大飯店今日開幕

吳鼎昌氏舉行揭幕禮

滬上金融界所創辦儲蓄會之國際大飯店、其全部建築工程、已於上月間落成、內部一切佈置、亦均就緒、現已開始非正式營業、定於今日起正式開幕、並敦請四行儲蓄會主任鹽業銀行總經理吳鼎昌氏、舉行揭幕典禮、茲特誌其各部情形如下、國際大飯店位於靜安寺路派克路口跑馬廳畔、巍巍大厦、高有二十二層、推爲東亞最高建築之巨擘、外觀固美輪美奐、崇宏壯嚴、而內部裝璜、更堂皇富麗、極現代裝飾學之能事、一切設備、均聘由國際旅館業專家採取歐美最新式之式樣精密設計而成、故華膽美觀、逈不可及、大厦除底層爲四行儲蓄會自用、一樓出租中興煤礦公司外、餘均爲國際大飯店租用、二三層樓、均爲極華麗宏大之膳堂及跳舞廳、十四層樓亦然、惟其中佈置、則與下四層迥異、每桌間配有光度適合幽雅宜人之罩燈、其色淡和幽靜非凡、最宜與二三知友閒話其間、既無絲竹之亂耳、亦無車馬之喧囂、闢該飯店共有一百五十餘間、故最近華僑實業家胡文虎氏、及至滬之高貴人士以及外僑鉅子、均喜於此、借座該飯店宴客、尼加拉圭副總統愛斯畢諾沙來滬、亦下榻於此、對該飯店各項設施、多表滿意、極博好評、

× × × ×

青年會 舉行上海系統演講

八仙橋上海青年會、因鑒於上海各項事業、近年與日進步、而本埠居民、對於上海過去沿革與現時狀況、人人都應有了解之必要、因特舉行「上海」系統演講、將上海「市政」「教育」「工業」「商業」「交通」「衛生」各方面都給講到、使民衆得一相當認識、今晚(禮拜六)下午七時半係第一講、題爲「上海的回顧」、請黃任之先生主講、歡迎各界人士往聽、

艾迪博士今日赴杭

美國艾迪博士、到滬一星期、除應各團體各大學邀請演講討論外、並於廿七日至卅日每晚在西藏路慕爾堂公開演講、聽講者日必數千人、幷在大堂外慕爾堂樓上下各室及籃球場設播音機以容聽衆、然各處仍無插足之地、社會人士之歡迎艾迪博士、於此可見、此次艾迪博士演講以「中國今日之危機」及「十字架的意義」二題、最爲精彩、亦感人最深、以故此次除在各團體學校者不計外、綜計慕爾堂四日聽衆、足有兩萬有餘、可謂極一時之盛矣、茲聞艾迪博士定今日離滬赴杭、七日至甯波、十一日再回上海乘輪赴華南一帶演講、

歐嘉路小飯店 中毒屍體送剖驗

殘羹冷飯輾轉送官廳 靜候澈究溫諭各家屬

虹口歐嘉路五十九號協順興小飯店、於前日(廿八日)有食客十人果腹後、因食物中毒、相繼斃命、發生空前之慘劇、當經地保報請地方法院派員驗明顧扣郎(一即王扣郎)羅鴻霖·陸家魚·丁福山·馬魁生·趙小老漢·徐振洪·周小二子·姜小根子·及一不知姓名之某甲等屍體十具、委係中毒致斃各情、已紀昨報、茲悉此案經吳德瑩檢察官率同宜志明檢驗員、將各屍檢驗之後、斷爲中毒、惟究爲何種毒物、一時不易辯明、爲明瞭眞相起見、乃於此十具屍體中、指定顧扣郎(崇明人任奉天路一百四十七號)之屍體、舁送眞茹法醫研究所解剖檢驗、尚有住居閘北楊家浜東興里廿六號門牌泰興人曹愛祥(年廿六歲)拉黃包車爲生、是日亦在該小飯店果腹而出、本擬回寓、當因忽帶腹痛、一時頭暈腿軟、乃就近暫至友人徐金發家(在楊家浜路十號後樓)臥榻上休息片時、不謂霎時間、腹痛如絞、滿床亂滾、旋即氣絕而死、嗣爲崗警查悉、回報臨平路警察所、昨晨命着廿三保二圖地保李阿二、投地方法院請驗、下午委派謝檢察官檢驗員等、前往驗明、亦爲中毒而死、宣飭屍屬棺殮、查內有住居虹鎮之姜小根子、在該飯店大嚼果腹、回家忽然噁心大作、俄即嘔吐、狼藉滿地、當由家人將吐出之飯粒、喂給鷄食、不料該巨大之雄鷄、食後、當即倒斃、見者大駭、足證其毒質性頗猛烈、抑且發性極速、當出事後、該警所派警將該飯店內尙餘之一切菜蔬、如魚肉鮮鷄靑菜等物、並飯一淘籮、小酒甏兩只、(俗稱猪胆甏)內有高粱酒各半甏、一併帶所、昨午諭着廿三保五圖地保凌人傑、將以上各物、車送地方法院、奉飭轉送眞茹法醫研究所化驗、一面由該保協同屍屬、如已死丁福山之父丁蘭飲·趙小老漢之父趙坤寶·陸家魚之妻陸王氏、姜小根子之父姜鳳樓等、投地方法院報到、請求伸雪、奉諭研訊一過、着令退去、聽候醫所將該飯店各物解案、以憑澈究、

上海電話局 增設閔行電話

定明春通話並設分局

交通部上海電話局、應上海縣政府之請、特建設閔行電話、全部工程材料等經費、共計一萬五千餘元、惟縣府因籌款困難 概由交通部撥款興建、所有電桿天綫等材料、由購料委員會移交上海電話局、第一步豎桿工程、業已開始動工、預定明年三月間完成通話、並於閔行設立分局、用戶租機通話等費、均由上海電話局規定、聞將來上海閔行間之往來電話、須照長途電話取費云、

南市閘北各要路 裝設交通指揮燈

共十一處先裝紅綠燈 劃十七處車輛停止綫

市公安局爲整飭市容改善交通起見、經會同市公用局、市工務局派員在市區衝要路口、相度形勢、分別重要、擬予先後設置交通指揮燈、以應需要、茲經國民社記者探悉其重要及次重要共十一處、先裝紅綠燈、並劃十七處爲車輛停止綫、路名誌之如下、閘北(一)寶山路河南路口、(二)共和路翔殷路口、(三)大統路新民路口、南市(四)斜橋、(五)東門路、(六)小東門、(七)尙文路、(八)大碼頭、(九)大統路共和路口、(十)寶山路虬江路口、(十一)烏鎮路橋堍、(以上爲次重要地點)等十一處、先裝紅綠交通指揮燈、擬在(一)寶山路口、(二)大統路口、(三)新民路口、(四)大統路口、共和路口、(五)寶山路虬江路口、(六)烏鎮路橋堍、(七)同濟路寶山路口、(八)恒豐路橋堍、(九)五角塲、(十)新閘橋堍、(十一)共和路、(十二)斜橋、(十三)東門路、(十四)小東門、(十五)尙文門、(十六)大碼頭街外灘、(十七)老西門等十七處、分別各劃車輛停止綫、及禁止停放綫、業經公用·公安·工務·三局會同詳加規劃、裝設指揮台紅綠開關、以及車輛停止綫、經費預計八千五百六十五元、聞業已呈請市府核准、不日開始動工云、

上海 科學儀器館 大廉價

全部貨品一律特別削價發售

梵啞令Violin 特價每只自十四元二角半起至七十八元七角半

曼特令Mandolin特價每只自十八元一角半起至卅七元九角半

結太Guitar 特價每只自十七元六角三分起至四十五元

欲克利利 Ukulele 特價每只自六元起至八元

梵啞令各種零件一律八折

眞善美，我你他口琴：C.A.F.B.及(Baritone B Baritone等各調全備

各種冬季應有物品至多任意選購

廉價期限：自十一月廿四日起三星期

上海四馬路中館址 電話九一一七七 轉接各部

四川銀耳商店

‖七週紀念‖ 空前未有之犧牲 特別參燕補品大減價

◉舊存大朶銀耳 每兩二元 每客限買二兩

◉人參鬚 每包一兩 二角 西洋參鬚 一元 參鬚半斤 一元

自十一月二十日起三星期

總店 南京路山西路口 分店 抛球塲 郎原老店 同時舉行

泰康罐頭食品公司

酬答顧客 本年度最後 大減價 大贈送 卅天 (今日起 本月底止)

並本公司改聘英籍餅干技師敬告各界宣言

本公司為謀出品之改進故最近自英國聘來餅干專家潘基（A.C.PAGE）擔任技師同時將所用材料提高標準例如美國樹根粉白脫油法國食物香料等等均為滬上他公司所未曾採用者故本公司所出各種餅干質地鬆酥不膩齒膠色澤光亮口味適宜為他家所截然不同可稱餅干之最高標準茲為求各界深切認識本公司出品之優劣計特將各種餅干減售如次以供各界口福而亦本公司答惠顧諸君之至意 諸維亮察是幸

聽裝餅乾照碼八五折
散裝餅乾照碼八折
上列定價以減價期內為限

買一送一

大號玫瑰梅每合五角(二號一角五分)
什景果子 每合五角
買利餅干 每磅四角
牛奶餅干 每磅四角
早茶餅干 每磅四角
三星餅干 每磅四角
淨素餅干 每磅四角
武備坦克車 每輛三角
蘇州什景糖 餅干 每包小洋一角
散裝出核陳皮梅 每磅七角
散裝特製陳皮梅 每磅六角
盒裝陳皮梅 每盒五角
胡桃軟糖 每磅七角
椰子軟糖 每磅六角
香蕉果子 每只一角
國貨五星白蘭地 每瓶四元
國貨三星白蘭地 每瓶一元
國貨象牌把德溫 每瓶一元
國貨金瓶把德溫 每瓶一元
無限止出賣

各色中西點碼照八五折

九折貨

本牌各種罐頭食物一律八折
外牌洋酒食物一律照本削碼

青鹽蜜餞 輕糖蓮子 虎骨蜜棗 瓜角藕糖 九製橄欖 福建橄欖 麒麟喜果糖

總店 南京路雲南路口
分店 南京路五福衖對過 南京路石路東首 小東門外洋行街口
價目排錄當依門售定價為準

只買今天●●●●●●

大利牌奶油蛋捲 (每聽一元買一送一)

一元貨

(今日犧牲品有限欲購須速)

清湯蔴菇雞 每洋四聽
山東肥嫩牛肉 每洋五聽
異味荳板醬 每元五聽
美味各色全姆 每元五聽
味嫩油燜竹笋 每元四聽

尚有各種廉價品約一千餘種全部陳列發售

歡迎選購

西法蔣腿 每磅七角
西法茶腿 每磅六角
金華茶腿 每斤六角
北平彩蛋 每扎一元
廣東香腸 每斤七角
廣東鴨干腸 每斤八角
廣東生熟鰲魚 每斤八角 每塊一角五分
山北藕絲糖 每聽五角二分
山北荳酥糖 每聽九角五分
美味醉蟹 大九角 小四角半

新闢西菜部

裝璜富麗 定價低廉 招待週到 食物美味 不日開幕 歡迎參觀

參燕部（犧牲品）

暹邏白銀耳 每兩五元（贈香蕉四磅）
吉林人參條 每兩五元（贈廈門文旦二只）
正花旗洋參 每兩一元（贈廈門文旦二只）
龍牙官燕 每兩二元（贈香蕉四磅）

（買一送一）其餘各貨繁多 一律九折發售

鮮果部

美國青紅洋荀 每元二磅
美國桔子 每打一元二角
美國蜜梨 每元二磅
美國紅蘋果及OK蘋果 每元四磅

其餘各貨均附有贈品

二十一孔國花牌口琴

錦作者書社獨家經理

二十一孔國花牌口琴、係純粹國人自製之國貨、為全國唯一專門製造口琴之中國新樂器製造公司出品、因該口琴為中外馳名口琴專家潘金聲親自校音及監製、所以聲滿全國、茲以該廠僻處法租界、購者咸感不便、特委託福州路一七一號作者書社獨家經理發售、並自十二月一日、舉行廉價、在廉價期間、向該社門市部購本牌口琴一隻者、贈口琴家鮑明珊先生新編口琴新樂譜二冊、多購多贈、一次購一打者、取價作十隻實收、另贈樂譜二十冊、學校及口琴團體蓋章來購大批者、另有優待折扣、零購一隻者、除樂譜照贈外、再打九五折、同業批發、折扣更優、再二十一孔國花牌口琴、除上海市國貨陳列館證明書・市政府獎狀・市商會證明書・及名人題字證明確為國貨外、並為堅固國人信仰國花牌口琴之優劣、計凡購本牌口琴後、在一個月內、發現有聲音不準者、可憑原發票免費修理、

廣東兄弟樹膠公司開獎誌盛

頭獎機器脚踏車一輛由泉州分行開出

廣東兄弟樹膠公司、為國內首屈一指之橡膠球鞋製造廠、所出各種籃球鞋・新時代女鞋・索鞋・等、尤受各界歡迎、每年營業、達五百餘萬元、今年市面不景氣、橡膠業亦受波及、廠家倒閉、時有所聞、惟該公司出品質料、均甚認真、故反呈興盛之象、前兩月特舉辦勝利紀念、備有名貴贈品數百件、如哈雷機器脚踏車・收音機・等、送與顧客、昨為揭曉之期、事前由該公司假座本市老閘路國貨展覽會大禮堂舉行開獎手續、除取警察維持秩序外、並到有市商會橡膠業公會等團體代表到場監視、該公司並備有各項著名游藝助興、故未到時間、大禮堂已擠滿各界來賓、在市商會代表楊君演說及該公司代表報告勝利紀念之意義後、即由來賓張靜君・曹應森君・段長麟君・呂惠耿君・四位上臺、將頭二三獎大獎搖出、其餘小獎、則以時間關係、由該公司另延律師證明搖取、計昨日開出頭獎號碼二〇五二三四・二獎二名二九一二八・一四八八三八・三獎三名一九一二四・〇〇〇八四・〇八三一〇八・並聞該公司最近發明膠利球鞋・衛生鞋・新時代女鞋數種、不但式樣新穎、且全無一般膠底鞋之惡氣、堪稱創舉、

姘姦殺人之王錫棠處無期徒刑

紹興婦人林阿香、今年二十六歲、早年在鄉間與王文紹為室、因王患病故世後、阿香來滬謀生、於民國十五年十一月間、與同鄉業撐船生意之王錫棠者姘識同居、後由阿香出資六百元、交王購買駁船一艘、自營商業、日久之後、因王喜新厭舊、別有所戀、對阿香之日用生活費置之不顧、乃於二十一年九月間、憑由王之老頭子出面說安、由阿香出洋四百元、給王錫棠兩人遂脫離關係、至二十二年一月阿香另嫁與業拋錨作生意之通州人彭金寶(年二十四歲)為室、同居法租界南陽橋敏體尼蔭路新榮里六號門牌、詎王錫棠心尚不甘、於是月二十八日清晨、守候於新榮里、待彭出外、泡水回家、趕上對彭連開數手槍、將彭殺死後逃逸無蹤、當時王於奔逃之際、經阿香與彭之胞兄等趕出瞥見、即報告法捕房請緝在案、乃王逃在滬東虹口一帶、因彼經營水面撐船生涯行蹤不定、探員無從拘捕、直至本年十月十四日下午五時許、林阿香因事經過歐嘉路、適與王撞見、遂喚得四九〇巡捕、將王拘入嘉興路捕房、訊得事出法租界、故即移送法捕房、由探目周步廣偵查後、移解第二特區法院、警務處代表律師依殺人罪提起公訴、密訊各情、已誌前報、此案業經熊樂華推事迭次開庭、傳集人證研訊、並指律師辯護、業已宣告終結、昨日屆宣判之期、上午十時半、由熊推事蒞刑一庭飭提被告到案、略訊一過、即判決王錫棠豫謀殺人、處無期徒刑、在上訴期內、改期看守所候示、

一日兩火警

樂安路 施家弄路暨樂安路底某號草棚內廣城人倪六彩、飼某牧豬為生、昨日下午五時三十分許、因煮晚膳遺火於草棚上、突然燒起、其時適北風甚緊、刹那間焚去草棚十二間、幸無傷人、後經救火會馳車趕到施救、逾一小時、始告撲滅、火首由崗警拘入公安分局懲辦、

局門路 昨晨八時許、南市局門路一二五號陳泰所開之萬順興煙紙店不戒於火、頃刻間穿屋頂、經附近崗警通知各區救火會、迅驅救火車到場竭力澆救、約一小時、火始熄滅、計焚燬樓房三幢、並延燒隔壁一二六號鄰居奚家楨、梁國富兩戶、共計損失約值數千元、當時秩序混亂、經該管滬南路警察分駐所巡官陳聖周前往彈壓、並調查起火原因、乃將火頭紹興人陳泰一名、帶局訊究、

包探毆人罰鍰

總巡捕房禁煙部、包探陸士霖、近被徐愛祥延梁伯華律師具狀、向第一特院控訴傷害等情一案、其起訴要旨、略稱、徐十月卅號上午一時在二馬路安康里十二號友人處敘談、無故被陸探以手槍柄擊傷、致左眼青腫胸部疼痛、左肩甲劇痛、曾經鈞院法醫驗傷、故特提起自訴、請傳陸探到案依法治罪云云、昨日下午、由吳廷琪推事蒞刑八庭傳訊、被告否認行兇、末由自訴人代理梁伯華律師及被告代理范剛律師互辯之下、吳推事判決陸士霖處罰金五十元、上訴期內、交五十元現金保、

瘋犬反噬捉犬人

瘋犬雖死 捕者亦傷

本市衛生局、連日派人在滬東各街道捕捉野犬、其晶樣地方工作、突遇瘋犬一頭、捕者數面圍捉、當者無不就擒、昨日午後二時、捕犬工人駕車至捉、瘋犬益為發狂、橫衝亂咬、當事咬傷路人四五名、捕犬領班某、亦被狂咬數口、受傷甚重、當雇人力車、自行回浦救治、該瘋犬旋於一刹那間、即死於亂刀之下、軀體即被掩埋、以免傳染云、

冬令健身之三大補品

冬令健身有三大補品、一為「人造自來血」、服後能直接輸入血管、即與血液化合、成為血色素、所以為毫無流弊而最著實效的補血劑、一為「五洲乳白魚肝油」、含維他命最富、對於幼孩乳母・老弱體虛多痰・壯者身弱多病、兒童發育遲緩、或病後戒烟後・元氣未復、服之皆有特效、一為「地球牌麥精魚肝油」、調製極精、味香甘美、補虛療肺、功效確實、久已膾炙人口、麥精魚肝油與麥芽膏、乃最富於生活素之品也、以上三種、均係五洲藥房發行、

百宋鑄字印刷局開始營業

百宋鑄字印刷局、為名流董緩經等所發起組織、創製南宋體北宋體各號銅模、發售鉛字、兼接印刷、茲聞該局已定於十二月一日開始營業、并設總店於浙江路六八九號、一俟工竣、即行遷移該處、正式開幕、

平民療養院近聞

本市威海衛路重慶路口平民療養院、由紹興縣博士王培元・楊錦甫・接辦後、院務日有起色、且聘定專科醫師辦事極為認真、凡該院所設內外各科、均聘定專科醫師住院主持、並於每日午前八至十時施診給藥、其關心貧病、由此可見一般、至該院附設之戒烟科、早已為社會人士所注目、因其戒法新穎、而取費則完全以適合平民之經濟條件為原則、聞該院負責人談、其戒烟以民國元年王培元博士所創民強醫院之各種經驗為經、以歐美之科學戒除法為緯、故戒者不受絲毫痛苦、能於最短時期中、將毒癮根本消除、是亦有志戒烟者之福音也、

日日新聞社招考練習外勤

霞飛路霞飛坊六十一號中國日日新聞總社、近招考練習外勤六名、凡高中以上畢業、或同等學力者、年齡二十歲以上三十五歲以下、報名日期至本月五日截止、考試日期臨時通知、錄取後分發京滬兩社工作、報名者須附繳證明文件及本人照片二幀、函索簡章、附郵票四分即寄、

請寬留公用碼頭之批詞

浦東西航商代表邢志剛、前呈上海市政府、為請求整理滬南區水上交通、寬留各公共碼頭地位、以維航業安全等情、昨奉市府批復云、案查關於本埠阻礙交通部份一節、茲據公安・公用・土地・三局會呈復稱、因本業租用岸綫關係、在未有根本辦法以前、似未便遽加取締、且南市一帶各公共碼頭地位、前次規劃岸綫時、均經保留、以備各項公共船隻之停泊、該航船戶所有船隻、均可自由前往停泊、倘嫌地位過狹、不敷應用、儘可請求本土地局指定專用岸綫、繳費領照使用等情、據此、除指令外、合再批示、仰即知照云、

同業公會開會併記

彩印業 同業公會、於二十九日下午三時、假座四馬路中央西菜社、舉行第五屆會員大會、並改選職員、計出席錢福林等三十八人、暨市黨部代表朱亞揆君・社會局代表胡玉麒君・市商會代表袁鴻鈞君、首由主席致開會詞、及報告一年來會務概況、繼由上級機關代表致訓詞畢、討論執委會提案修改會章第十八條及第二十五條第二項、付表決通過、即行監委抽籤、計曹庭華・黃仲明・孫雪泥・三人當留任、選舉結果、計張耀麟・夏筱芳・徐聚良・成發奎・陸費叔辰・蔣漢城・李祖永・孫光第・等當選為執行委員、黃葆祥・任秉衡・朱鑑麟・陳榮華・范金香・當選為候補執行委員、王瑞士・張慕蓮・為監察委員、胡沛然・徐曉恭・趙銘臣・為候補監察委員、選舉畢、舉行新任委員就職禮、茶點散會、

理髮業 同業公會、昨在西門理髮公所、召開第五次執監會議、計到執監委員羅善桃等二十一人、開會如儀、首由主席羅善桃報告本會應進行立案之要點、次議決、公推羅善桃・薛廣殿・胡嘉楨・戎廣仁・張裕金・等為籌款委員、並撥商籌五百元、作為進行登記之經費、由全體執監委員、及各候補委員共同負責、並定於十二月三日（星期一）下午八時召開執監會議云、

介紹審計制度

南京審計部黃鳳鏘君前著「預算概論」一書、頗得于右任・錢新之・楊汝梅・樓桐孫・諸先生嘉許、「最近又本多年之經驗、編著」「我國現行事前審計制度」一書、所有關於事前審計之組織・程序・權限・重要名詞・辦理書表・審計之方法・等、敘述極詳、並附錄現行審計法規・茲因中央在各省市設立審計處、為期在即、省縣各機關均不可不備、每冊定價八角、京內外機關暢銷、書不多、如需要者、須速逕向南京審計部黃鳳鏘君函購、

麗園路警所長之榮譽

上海南區斜土路麗園路、本甚荒僻、最近該處新建市房鄰近數百幢、經南區減租會、辦妥減租後、市況漸漸繁華、惟時有盜賊匪惡丐之流出沒其間、該處商民不勝其擾、自市公安局陳聖周所長蒞任該處後、對於此輩取締懲辦尤嚴、今皆飲跡、商民等得以安居樂業、故由該處大商號鴻運樓、及全體商號贈陳所長「保衛公安」四字之金額一方、送局懸掛、以誌紀念、

全國華文行名簿

天津法租界蝶興廣告公司、上海已派專員分區接洽、自主辦全國華文行

市聲

▲亞東銀行贈送名貴航空日曆 本埠天津路一三〇號亞東商業儲蓄銀行、年來服務社會、提倡儲蓄、不遺餘力、因而營業日臻發達、範圍愈加擴充、該行每屆歲底、例有贈送精美日曆、精美絕倫、為皇富麗、更見名貴、自今日起向該行或具當路底徐家匯辦事處閱立新戶者、即可贈送一組、

▲儉德銀行創三益儲金 上海儉德銀行、最近創辦三益儲蓄、利益優厚、並於每三月中有得一千二百元助學金之機會、故自舉辦後、總支行儲戶、日益增多、並聞虹口支行、現聘金融界巨子金簽祿為經理、王履剛及沈仲瑜為副經理、

▲泰康食品公司減價三十天 南京路中貨小東門外洋行街口之泰康食品公司、為酬答一年來之顧客起見、自今日起、舉行大減價三十天、全部各貨、約一千餘種、一律八折至九折發售、並有買一送一貨十餘種、聞今日犧牲品山東牛肉、每洋五聽、清湯蔴菇雞每洋四聽、均為名貴食品、確為食品界空前之盛舉、

▲天發祥皮貨局贈送鑽戒 南京路拋球場天發祥皮貨局、近因同業洽門、欲爭大王寶座、故不惜犧牲、特向三星珠鑽號訂購價值百元之鑽戒三十只、老九和綢緞衣料二千件、舉行摸彩大贈送、個個可摸、人人不落空、誠贈品界中之新紀錄也、

▲中國國貨公司舉行禮券贈送 中國國貨公司（南京路大陸商場）自本日起、舉行禮券大贈送、凡惠顧者均有得禮券希望、隔日上午十一時、中華國貨產銷合作協會代表監視開彩、有號碼二字一枚搖出、倘該日發票末二字與之相同、即為得贈發票、可憑票值換取禮券、辦法簡易、冬令應時用品、為各界所必需、現在均有非常特價品、歡迎選購、

▲振豐棉織廠贈紀念優待券 河南路棋盤街振豐棉織廠總發行所出各種棉毛織品、如衛生衣褲・絨綫衫褲・手套・襪子・等、莫不工料認真、定價低廉、故久為各界所信任、營業發達、與時俱進、茲聞該廠開業十七週紀念、為優待各界惠顧盛意起見、特聯合塘山路・舟山路・口分門市部、於今日起舉行大贈券二星期、凡購貨滿洋一元、即贈優待券洋二角、多購多贈、人人可得、

▲現代書局冬季減價 現代書局冬季大減價一個月、自十二月一日起、至月底止、本版書及雜誌一律七折、稿紙九折、外版書及雜誌九五折、預定外版各項雜誌九五折、並絕對負完全責任、凡託定之外版雜誌、中途發生停刊時、憑該局預定單、可退還現金、又該局同時特設便宜書部、將各項略有污損（內容並不殘缺）之書報及雜誌、削價出售、自一折起至三折、

▲新中國特設廉價部 本市四馬路新中國書局、所出各種兒童讀物、十九均經教育部選定、內

▲泰和魚肝油之暢銷 魚肝油為富於滋養之品、冬令調服、尤為相宜、北四川路麥家里泰和製藥公司之泰和麥精魚肝油、係選用最佳原料、及精密方法製成、故味美無腥、營業豐富、夙為服者稱道、聞近來本外埠紛紛向該公司大批添購、頗感供不應求之勢、現已加工調製、以應社會需要、

▲中西藥房加贈 四馬路中西藥房此次冬季大廉價、因四大補品實行買一送一、顧客異常擁擠、今日為酬答主顧起見、凡購貨滿洋五角、即送贈品二角、滿洋一元、再加贈機器贈品、贈上加贈、全部貨品、一律廉售、如四十九年著名出品專治咳嗽肺癆之疾敵・治肝胃氣痛之胃鎖、每均八折加贈、而此項贈品、應有盡有、得以自由選擇、此外衛生用品部兒童各種玩具及罐頭麥物、一律廉、

▲復昌參號紀念廉價 三馬路拋球場復昌參號三十五週紀念、自國曆十二月一日起大廉價一月、各種冬令補品、如參燕銀耳等、都是平價削碼、再打九折、聞得該號歷來價目平直、據目下仍用老式天平、

▲商業服務社之新發展 本埠界路均益里十一號商業服務社、專為各界購貨便利起見、凡有委辦領務力求簡便敏捷、服務忠實週到、故博得極盛之贊譽、營業亦因而發展、近該社印有絲織照片書籍貨品等四項目錄、分門別類、羅列詳盡、以供各界選購之需、如欲索閱者、可投函該社即行贈送、

▲南市國貨商場廉價一月 市商會南市國貨商場、素以提倡國貨挽回利權為宗旨、故場內各部貨品、價廉物美、為他處所不及、每次舉行大廉價大贈品時、營業尤為發達、現又徵集各廠商新奇貨品多種、自綢緞以及日用各物、小孩玩具、無不應有盡有、准於今日（十二月一日）起、舉行冬季大犧牲大贈品一個月、犧牲價格、異常低廉、贈品則用抽彈法、以助各界顧客之興趣、購貨滿洋一元、即有抽彈得贈品之資格、想屆時南市一般愛購國貨之仕女、定必踴躍異常、

醫訊

▲朱亞雄醫師之榮譽 本市名醫朱亞雄醫師、前原設診所於南京路華英藥房、朱醫師對於各科、均所專擅、而肺病一門、尤有深造研究、就診者一經施手、即慶回春、以致病家日必麇集戶外、且朱醫師尤極熱心公益、如前歲與滬上名流創辦閘北時疫醫院、存活甚衆、現閘中國經濟信用合作社嘉朱醫師之名、聘為該社醫藥顧問、凡該社社員、得受免費診治之利益、朱醫師感於原診所不敷應用、乃就便擇定愛多亞路九一八號南京影戲院對面中國經濟信用合作社二樓、業於十一月二十日開始應診、日來新診所尤形擁擠、斯誠人羣之福音也、

播音臺

▲開利公司今晚播送音樂 開利綢緞公司、自舉行半價運動以來、營業益見發達、茲為酬娛顧客起見、特定於今日下午六時至八時、假座華僑電台（週波七〇〇）敦請本埠音樂大家滬樂濟平集會員及中華音樂會員陳聖英女士・陳俊英・陳日英・劉潤祥・楊汝成・陳鵬飛・陳永壽・周祖貽・龍盛濃・石痴諸君播送名貴音樂（節目請閱開利公司廣告）並聞該公司新到名貴綵絨十餘種、高尚無比、歡迎參觀

出版界

▲公共租界房屋建築章程 該章程原為上海公共租界工部局訂、經中國建築雜誌社王進君譯成中文本王君文辭流利、精譜工程、故章程內逐條均斬鋼截鐵、現已起始發行、每冊訂價大洋一元、在本月十日以前、親往中國建築雜誌社購買者、均可按八折優待、

▲汗血月刊法西斯專號 汗血社刊行之汗血月刊出版以來、風行全國、最近第四卷第三號「為法西斯研究專號」、已於本日出版、內容異常精警、重要文字、有意大利政黨之檢討、希特勒主義之德國文化・論德意志的復興・中國能實行獨裁政治否・等篇、凡關心現代政治趨勢者、均不可不讀、定價大洋二角、各大書局均有代售、

▲新路十日刊第二期 上海卡德路一五三弄四號新路十日刊社出版之新路十日刊、自創刊號出版、後以內容充實、編制新穎、備受社會人士之歡迎、第二期已於昨日出版、該刊定價零售三分、由本埠四馬路光明書店總代售、本外埠各大書店、各大報攤均有代售、該刊為紀念創刊起見、徵求基本讀者一萬戶、凡自即日起至十二月十日止、預定全年者、特價一元、以示優待、

▲國民公論創刊號出版 京滬各地學術家徐韞知・盛公許・周天球・等、鑒於國民渴望精神團結、復興民族之殷切、爰創刊「國民公論半月刊」以促進國家建設發揚民族精神、指陳時務得失、介紹國際新知識為宗旨、創刊號已於今日出版、內容有劉文島之意大利合作事業・盛公許之化學在國防上重要性・周天球之中國怎樣應付第二次世界大戰寶存德之白銀問題・海外及農村通訊・等、並有蔡元培・林森・孫科・黃紹雄・等題序、聞每冊僅售一分、

天氣報告

徐家匯天文台昨日午後四時三十分氣象豫報云、山東四周、天氣晴寒、有強烈之西北風或狂風、揚子江中游與下游、天氣曇而晴、較寒、強烈之風來自西北至北面不等、東海天陰、降雨、北至東北風頗強烈、浙海濠東北風甚猛、因東南面天氣甚惡劣、因颶風經過向西北西進行所致、颶風中心、午前六時、進至距北緯十九度東經一百二十一度六十哩以內、風勢劇烈、又昨日午後三時前二十四小時內、本埠氣溫、最高五三・八、最低四一・九、去年同日、最高六〇・四、最低四三・七、

百靈牌鵝掌風藥水 專治手掌脫皮起泡干燥開裂或痛或癢一切皮膚開裂諸症搽擦立見奇效 每瓶大洋一元
經售處 四馬路中西藥房及各分號 南京路新新公司 先施公司 永安公司 泥城橋 北四川路 公達藥房 ...

偉達飯店 為論日旅客特訂優待辦法 房金低廉 服務週到 為旅客便備中菜各界仕女如蒙賜顧無任歡迎 論月者房金連浴間自一百念元起大菜每客洋一元半 (小賬不收) 霞飛路九一三號電話七四四七七號

趙濟倉 長命補腎丸 鎖精固髓 奪天造化 如用霸藥 天誅地滅 王道國藥 補力雄偉 每瓶五角 買一送一

贈 金針療病奇書 一萬冊

冠生園 奶油太妃糖 (大減價) 原價每磅一元特價七角

上海中國瘋病醫院 本院創辦念餘年信譽昭著歷年治愈各省來院之瘋症...院址虹口東有恒路...電話五〇四六九

新時代 新思想

帳子翻花樣

●不是弄巧闢志，確能造福人羣

尋常冬季所用帳子，恒取舶來品竹布漂布裁製，因質地粗厚，有槳，睡眠間之一呼一吸，受着一層障碍，故氣悶非凡，黃粱夢醒，難免有頭痛眼花等現象，講究衛生者，處處以通空氣爲前提，往往不掛帳子，但寒風侵襲，頗易受涼，且夫妻同床，或閫秀獨睡，十分公開，總覺有傷大雅．

本公司顧慮周詳，別出心裁，精製清氣帳料，上段織成勻整疏眼，下段組織緊牢細密，中段綉成美麗圖案，既可流通空氣，又可避免風寒，色樣富麗，用途雙關，爲東方最實惠之新發明，誠人羣之福音也

三友實業社郵售部啓 上海南京路浙江路東首

門市

電話買貨 祇須一撥 九〇一五〇 隨接隨送 送力不收

中國通商銀行

（前清光緒二十二年創立）

上海總行 外灘七號 電報掛號三七七三 電話一五五五〇 一五五五六至一五五五九

虹口分行 上海虹口乍浦路六六號 電話 四三一八八 四二六八八

南市分行 上海南市十六舖 電話 八三三三二 八三三三三

愛多亞路支行 上海愛多亞路四四五號 電話 八一四二一 八一一一八

商業部

定期存款 活期存款 往來存款 通知存款 放款押款 滙兌貼現 其他一切銀行業務

南京分行 新街口　漢口分行 江漢路口　廈門分行 厦門　寗波分行 江北岸　蘇州分行 閶門內

儲蓄部

甲種活期存款 乙種活期存款 整存整付 存本取息 整存零付 零存整付 特種零存整付

定海辦事處 大街　杭州兌換處 清和坊　南通兌換處 西門外　岱山兌換處 大岱山街

各埠代兌處 蕪湖 安慶 上海銀行分行

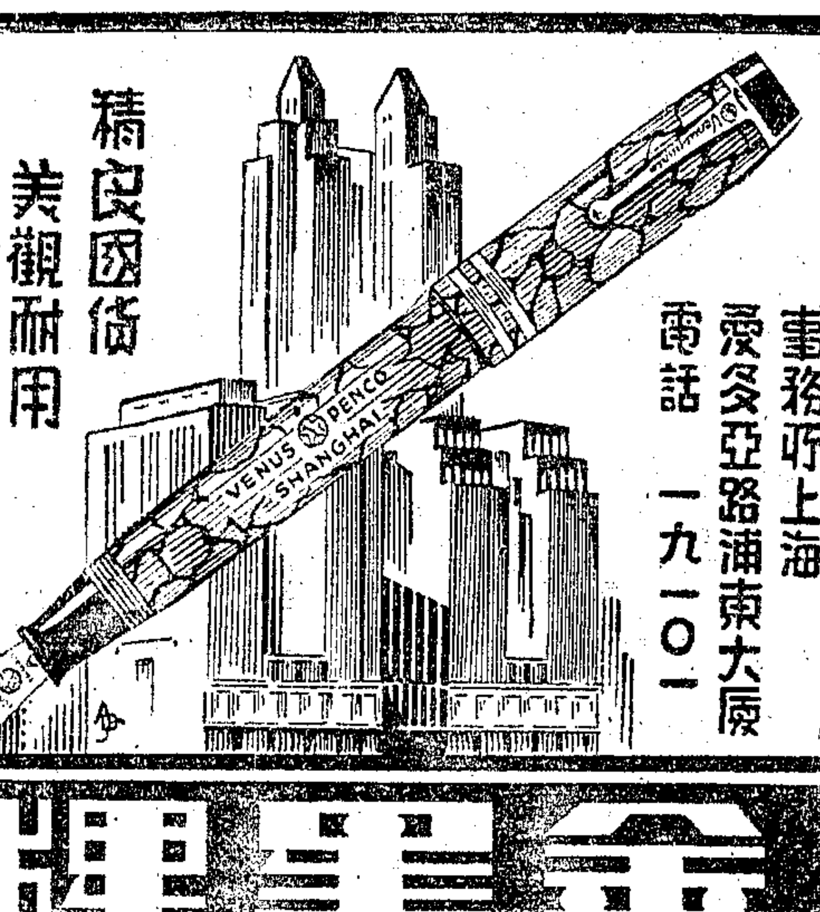

精良國貨 美觀耐用

事務所上海愛多亞路浦東大廈 電話 一九一〇二

各大書局文具商店均有出售

金星牌 愛國牌 自來水筆

上海金星自來水筆廠出品

夏應堂門人

朱耀山診所

南市：喬家路餘慶里第一號

北市：白克路永年里第一家

時間 上午九時至一時 下午二時至六時

第五回 諂笑逢迎挑燈照憔悴 飢腸驅迫救粉墨風流

許久許久的時候，他才微笑道：「人呢，我是看了不止一次，也交談過，會與不會，那都沒有關係。我所要知道的，就是他們對這個姑娘，究竟打算怎麼樣呢？」小紀微微的紅了兩下臉道：「假使賈老爺願意討一個姨太太，這很好辦，他們也不是靠姑娘發財的人，無非是日子過不過去，把姑娘聘出去了，有個安身立命之所，就是他家裏兩代人，也不會餓死，說到錢上面，我想他們總也不能夠張着大口吧。」賈多才噴出兩口烟，才用不甚要緊的樣子答道：「就怕他們不大明白這些。你想人家花錢討姨太太，不會到上海北京這樣大地方去尋麼，爲什麼到西安這苦地方來討呢？我也不過是仁者之心，看了這小姑娘，一家三代很是可憐，願意救他們一把。他們的意思，若只是想逃命，那總好辦。若是想發財，我可不敢領教，請他們另找別人罷。」說時，他就架起了一條腿，不住的搖幌着。小紀心裏也就想着，有錢的人眞是鬼，別人剛將就一點，他立刻就緊上一把。因道：「當然是只要逃命罷了。你放心好了，他們那些不懂事的婦女，就是打算玩什麼手段的話，還玩得你賈老爺過去嗎？」賈多才聽說，將烟捲取了出來，向痰盂子裏彈着灰，帶着微笑。小紀道：「賈老爺你規定一個時間吧？」賈多才到了這時，實在不好意思再推諉了，於是抬起手來搔搔頭髮，這才微笑道：「我看還是你們規定罷。我若規定了時候，好像我是約他來的，婦女們的話難說，他們少不得又要拿嬌，我看還是隨便罷。」（七八）

超山歸客談

放廬

爾時歆看梅勝處，超山久如奇峯之突出矣。山居浙之杭縣臨平境間，有公路可以摩託卡通焉。花時入其境，誠有如康南海生前所題聯語：「往翠玉山頭，入衆香國土」之概。自一代藝宗吳昌碩瘞魄於此，名流往遊者踵相接。聞蔣委員長亦曾偕夫人一度蒞止也。今茲十月先開嶺上梅之候，山中老梅間已着花。點綴枝頭，方弗霧後殘雪，蔚爲奇觀。宋梅亭畔，昔經匪燬之報慈寺香海樓，番禺洗冠生君，方捐資重建：近已鳩工，落成之日，想正在梅雪爭春時也。當地士紳，共寺僧廣洲，亦方籌劃復興，不遺餘力；頃又自南宋福主故宅廢基，移來老梅一樹，枝幹橫斜，勝於舊植，而蘚痕纍纍，眞又一趙家物也。冠生園又曾新闢梅林，閒不就就，爲名山事業計矣。殘冬易過，花時往遊，定可一新耳目。海雲洞亦已整理畢事，境幽景美，堪擬湖上烟霞紫雲，且新築道路，從此不需跋涉山巔。惟山中妙喜寺月前不戒於火，致兆焚如。梵宮紺殿，頃成灰燼，誠名山之浩刦也。月前史量才先生並曾往遊，史先生幾時且嘗捐屋三楹於報慈寺內，寺燬之時，此三楹巍然獨存。迺聞史先生不幸遭匪狙擊，山靈有知，想更哀悼弗已矣。

點滴

了時得需來吻而羆　，而一人小一

。候希要天給伊伊▼而壯秒生？秒

又罕的下小們們小至年裏使然又

求，時的弟却的弟於，由在而何

之需候事弟儲吻弟消而孩道發晉，的是點

不要不，。是，並逝老提一個不一渺多一▼

得的覺不本送然不。遺，分的渺分小麼滴一

（蕉心）

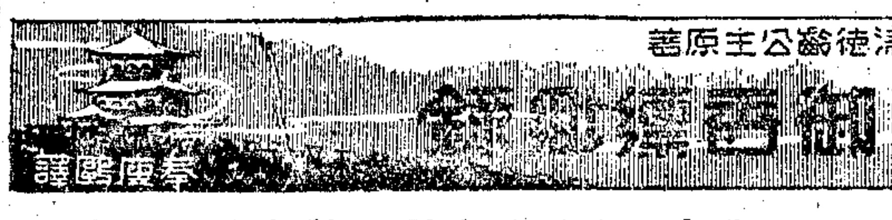

不過後來光緒歸天之後，因爲並不曾舉行什麼盛大的喪儀的緣故，所以連帶也不曾有半件遺物送往奉天去收藏；但這是一種破壞歷代慣例的特殊處置，不能算是一種合理的辦法。所謂合理的辦法是應該把他日常所服御的衣飾，或使用慣的物件，恭恭敬敬地賫往奉天去珍藏起來。這個辦法還是淸朝第一代君主──順治皇帝所開創的，意思是不忘故土；同時還有增高盛京那些古宮的地位的意思。因爲聖祖和皇族中人既已悉數遷到了關內來，奉天那邊的宮院便難免因空閑而不爲人所重視，現在既有了這些歷代帝皇的遺物珍藏在裏面，又特地設置一個品級很高的武官，帶着一隊滿洲兵常年駐守着，這樣，便可使那些空閑着的宮院，既不至完全沒有人居住，而它們的地位，也在無形中抬高了。

我們先打第一座宮殿起始，挨次去逐一參觀。這第一座宮殿中所藏着的是淸朝最初兩代的君主──順治和康熙的遺物。我們一走進去，太后就像學堂裏的敎師一般的給我們講解起來；伊的口才本極流利，此刻更是有意的要把這兩代君主的歷史，鋪陳得偉大到無可再偉大的地步。如果我們閉上了眼睛，儘用耳朶來聽伊這樣滔滔不絕，口若懸河的演辭，我們一定會把這兩代的君主，當做天神一樣的看待。而且還會深信伊老人家是的確非常熟悉並關心他們的舊事的。（一八八）

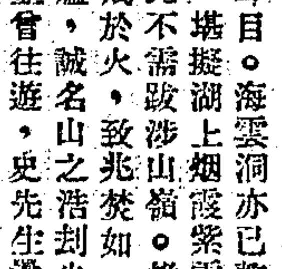

都市的罪惡

巴玲

一般的人都在說：「上海是萬惡的淵藪。」這句話，我起先不大相信。可是，現在我却深深地感到，這句話是確實不虛的了。因爲在最近的過去，有了鐵一般的事實，給我做了一個有力的證明，事實是這樣的。

鄉下來了一位親戚，承他不棄，特來拜望我，當然啦，這地主之誼，我是義不容辭的。於是什麼吃飯呀，看電影呀，上遊戲場呀，我是一一的去招待他，最後才借了××旅社的×一×號房間，作爲安身之處。

爲了經濟的關係，我們借的是一個單房間，兩個人睡一張舖，我認爲在初冬的現在，是非常適宜的。於是，便安閑的睡下去了，我因爲白天多跑了一些路，身子非常疲倦，一會兒，已是夢見周公，呼呼地睡着了。

不料將近天亮的時候，我醒將過來，發現我的那位親戚，不知去向了，這眞是非常奇怪，最後才由茶役的報告，知道他另外開了一個房間，有一位女人伴着他。

我依了茶房的話，走將過去，把房門開了以後，眞的發現我的一位親戚，正和一個女人交頸而臥，見了我，連忙穿衣起身，面孔紅紅的，好像有無限的羞慚，我心中默默地想着：「上海眞是萬惡的淵藪。都市眞是犯罪的地方！」

奉勸青年們，不要迷戀於聲色之好，快把自己的精神振作起來吧，須知偉大的事業，是建築在堅定的意志上。

三星香水是士女們常用的香品，出行之前，交際之時，輕洒數滴，即芬芳馥郁，香氣四溢，使人們愛慕不已

五洲大藥房發行 上海及各埠

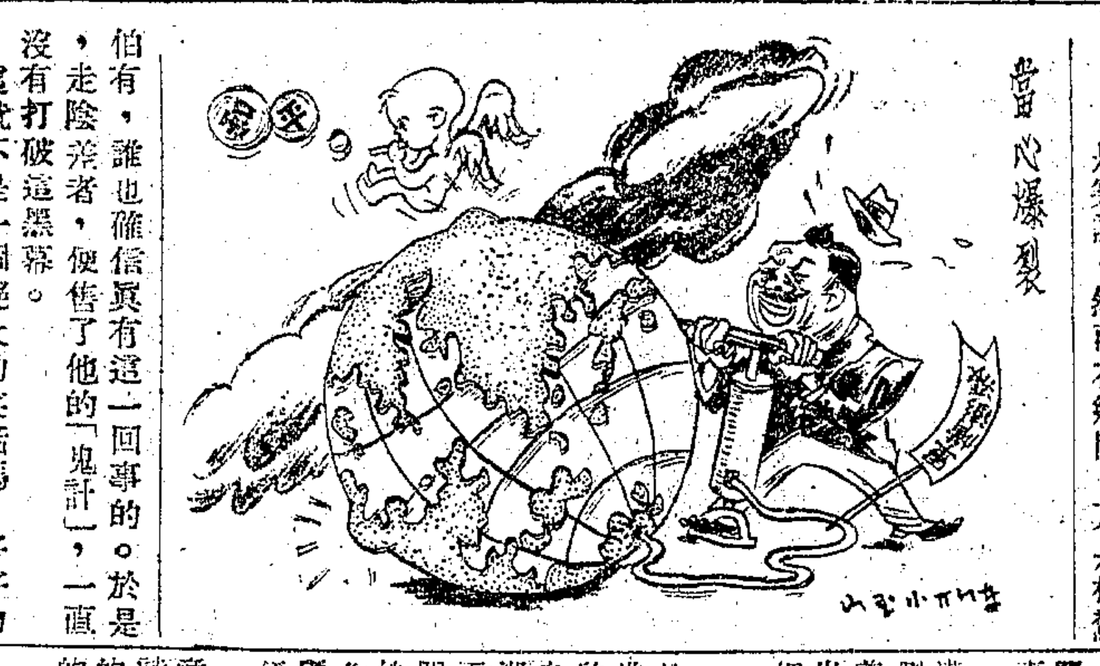

走陰差

無邊

「走陰差，」這原不但是奇談，簡直是笑話。然而在鄉間，兀是相驚伯有，誰也確信眞有這一回事的。於是，走陰差者，便售了他的「鬼計」，一直沒有打破這黑幕。

這就不是一個絕大的笑話嗎？好好的在世上吃飯穿衣的活人，怎麼會到陰間去服務，做那捉人的勾當。但那鄉人們總是深信不疑。他們深信的理由：說是陽世有地保，陰間當然也有地保，陽世有差役，陰間當然也有差役，陰間要到陽世捉活人，自然也須要有活人領導的。所以這走陰差，他們又叫做「鬼保正」。

現在我就給這走陰差作個介紹吧：做走陰差的，也是普通的一個人，但多數不是無聊，便是無賴。據說他在陰間的閻羅王授職他做某一地段的走陰差後，逢到這一地段上有人將死的時候，例由他領導了什麼牛頭，什麼馬面，去到那人的家中捉拿。至於他在領導的當兒，他好像預先得訊似的，突然地倒在地上，活像斷了氣的死去這麼一會兒，然後悠悠地清醒過來。清醒了，便對人訴說他在領導捉拿時的經過，和那死了的人的姓氏。那時的見到他的情狀，並聽得他的告訴的，誰不一百二十分的相信他，同時並給義務的宣傳開去。

然而，走陰差者，到底是有破綻的，不過在受愚者不易覺察罷了。話到這個破綻，也就是他的欺人的鬼計。原來據他自己說：他是有個名摺的，這個名摺上，就開着那將死的人的死的時期，到了這時期，他便領導牛頭馬面去捉拿了。但他又對人說：陰間也可拿錢運動的，你如行了相當的賄賂，便可除你摺上的名，可以多活這麼幾紀了。人情孰不畏死，這樣，他的鬼計便售了。

──走陰差，這眞不是奇談，簡直是笑話。然而他走陰差在羣衆的相驚並相信下，每得售他的鬼計。於此可見鄉村的風氣，鄉人的知識，實在閉塞得可憐，淺薄得可歎呢！

游踪所至

鴛鴦湖

竪子

秋深了！秋的景色也將跟隨着氣節的推移而逐漸消逝了。翩翩南歸的孤雁的悽鳴，深深地，深深地，撩起我無聊的情緒，而激起我的遊興。

鴛鴦湖，提起這一個名字，就怪使人陶醉似的。在過去，我也曾憧憬着那裏的美麗嫵媚的湖光，入詩入畫的菱塘，我也會幻想投到這怪使人陶醉的鴛鴦懷抱裏去，可是爲了生活的驅使，幻想終於是幻想，雖然近年來，頻頻來往於滬杭道上。

這一個憧憬着的希望終於實現了。在一個雙十節的清晨，我和C君乘了七時五十五分的滬杭特快通車，途中經過了兩小時的勞頓，到了嘉興。

「遊湖去哦！搖船去哦！」在車站的門外，充滿了這樣的一片聲音。當我們走出站門時，兩側擠滿了的鄉村姑娘們，穿着樸素的服裝，帶着溫柔的微笑，和純粹嘉興的口音，在兜攬着出站的每一個旅客。這些就是使得南湖更加嫵媚，更加生色的船娘啦！

所謂「虛陵遺風」的所在，在嘉興這樣的地方，當然也不是例外。如在鴛鴦湖畔的東園，就是在這裏首屈一指的一座茶樓。我們先在東園進了一點滴茶，順便就商量遊湖的計劃，藉以欣賞這大自然的景色。於是走出東園，買了小舟，搖過了滬杭路的鐵道橋，遠遠地獨立在南湖中心的烟雨樓，就先映進了我們的眼簾。湖面上三五扁舟，好似毫無歸依的，漂蕩菱葉之間。涼風拂着面，和着欸乃之聲，乃帶來了村姑娘的隱約可聞的採菱歌。這一幅依稀如畫的景色，是多麼值得欣賞而富有詩意啊！再仰頭回顧着太空，我們有如溶化在大自然之中一樣，便遺忘了俗世。

當我坐在舟中時，顧盼到艙內的陳設，於無意中發現了一個遊客贈給船娘的一首詩。這首詩，不知是出自誰人之手，但從字裏行間纏綿的味兒，却充分地表現着這是出於一個多情人的手筆，我也就信筆把它抄下來：

「相逢何巧，相愛如膠，
心心相印還天曉！
你並不妓，我並不倚，
彼此偏都那麼好！
春花開了，春水動了，
大家爲春情顛倒！
時光已老，別離嫌老，
請追念當年今朝！
別了別了，心別懊惱，
請追念當年今朝！
甲戌春暮，於苦悶的生活中，發狂到禾，獨遊南湖，醉後興感，胡作上句以寄
慰君女士 留念 白水廬主題」

在湖上閒蕩了半天，黃昏時分又回到了上海，可是一天的遊興，還烟似的廻旋在腦中。

一條生路

日久咳嗽陰虛內傷痰多氣喘胸悶氣滯頭暈眼花體弱多病胃不消化虛不受補無論老少男女孕婦產婦服養陰丸立獲奇效用治肺癆等症確有續命之功特標其題曰一條生路分銷處天津北平上海漢口南京重慶南昌長沙開封昆明南寧濟南鄭州徐州廈門杭州蕪湖汕頭各大城市及外洋各埠大藥店均有代售每盒定價五角

廣州市槳欄街位元堂廣告

上海總經理海甯路同昌里口益壽堂

傷風咳嗽特效良藥 杏仁精

此藥主治傷風咳嗽，喉癢音嘶，稠痰凝結，燥嗆無痰，夜咳難眠，氣急哮喘，痰中見血，肺氣上逆諸症，功能潤肺化痰，止咳定喘，不論初咳久咳，服此均能痊愈，此藥發行二十餘年，中外聞名，確有藥到病除之效，惟此藥本公司獨家創製，近有冒名偽藥，賜顧者、請認明本公司住址，及盒面神農商標，以免誤購、◉定價大瓶一元六角，中瓶八角，小瓶五角，外埠函購．加寄費二角，郵票收用，批發格外優待．

●上海南京路盆湯弄口 大生製藥公司發行

花旗銀行

◆是普遍於全世界的銀行組織

總行：紐約華爾街五十五號

上海分行：九江路四十一號

冠生園 大減價今日 犧牲品

首飾箱餅乾每隻五角 買一送一

黃華館 歷代名人書畫展覽會

准於本月三十日起至十二月四日止假西藏路寗波同鄉會四樓陳列並有精品雕刻印章文房等即希諸鑒賞家蒞臨爲幸

逐日更換 時間每日上午九時起下午六時止

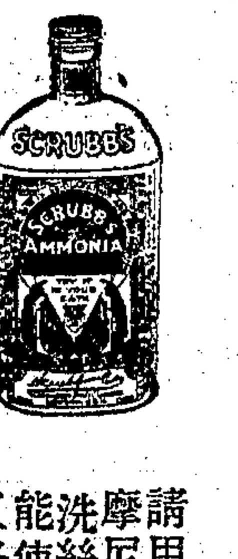

請用施克勒芳香阿摩尼亞滴於水中以洗絲襪或其他物品能使之易於清潔且又格外耐穿

使絲襪更爲經穿

SCRUBB'S CLOUDY AMMONIA

各大藥房均有經售

(1)

歷朝小品書畫假座樂鄉飯店公開展覽

本會徵集歷朝名人小品書畫數百幀裝成精美異樣鏡架茲值樂鄉飯店八週紀念假座陳列展覽自十二月一日起至二十四日止每日上午九時至下午九時歡迎各界隨意蒞臨參觀毋任榮幸樂鄉飯店精治西餐早爲各界所推許於茲紀念期內菜餚格外豐盛以副雅意各界惠顧指導既快朶頤復增雅興誠屬一舉兩得特此敬告

歷朝小品書畫展覽會謹啓

樂鄉飯店地址江西路口九江路一五〇號 電話一八三三一三

教育消息

教部主辦之 全國職業勞作展覽會

▲今日在京考試院開幕會期十日
▲不舉行儀式共到三十省市出品

教部主辦之二十三年全國職業學校及中小學勞作科成績品展覽會、於今日(一日)在南京考試院開幕、該會因限於會場、不舉行開幕儀式、僅請各機關長官外賓及各省市代表與京市各校教職員前往參觀、茲將該會情形、分誌於下、

成績展覽會籌備紀　周邦道

教部爲推進職業教育與勞作教育之實施起見、因有全國職業學校及中小學勞作科成績展覽會之舉行、茲當開幕之際、謹將籌備經過、約略紀之、

本年四月四日、教育部訂定展覽會辦法、凡五章二十二條、通令各省市教育廳局遵照辦理、辦法要點、(一)凡全國公立及已立案之私立高初級職業學校及中小學均須參加、(二)籌備會會址設於南京、(三)展覽期間定於二十三年十月十日起至二十日止、各省市區應於九月一日以前分別舉行預備展覽、(四)出品範圍分兩部、(甲)主要出品、爲(一)職業學校學生實習成績品及工作圖、(二)中小學學生勞作成績品及工作圖、(乙)附屬成績、爲(一)教育行政機關成績、(二)學校行政成績、(三)教學成績、(五)出品手續、各省市區舉行預備會後、選擇代表成績、於八月十五日以前送到籌備會、(六)出品優良者、由籌備會呈請教育部嘉獎、或給予獎狀、其成績特別低劣或必須參加之學校而未將成績送會者、則由會請部分別訓令注意、六月二十一日、八月十一日、先後電催迅速準備籌辦預備展覽會、後以展覽會場所關係、遂決定改於十二月一日舉行、八月二十九日以代電令知各省市教育廳局、限於十月底以前、將成績品送到籌備會、並由各省市選派職員一二人襄辦成績之運送陳列保管等事宜、迄十月九日更令知勳舉(一)、關於免納關稅一節、由部會同財政部印製免稅護照、(二)、關於鐵路運輸減費一節、准鐵道部覆稱、可比照鐵路運輸教育用品特別減價章程第一條辦理、(三)、關於鐵船運輸減費一節、准交通部覆稱、業飭國營招商局、依照原運價減半收現、以示優待、此教育部關於舉辦展覽會令知各省市教育行政機關之重要事項也、

本會籌備委員、依照展覽會辦法第七條之規定、設十一人至十九人、教育部於七月二十八日、派科長黃應觀、督學兼科長鍾道贊、督學唐惜分、顧樹森、周邦道等五人爲籌備委員、並暫由唐惜分、顧兆麐、周三督學擔任常委、十月九日、加派科長鍾靈秀、徐逸樵、吳研因、喻德輝、專員厲家祥爲委員、(徐後因要公未擔任)、因展覽期近、事務紛繁、又於十一月十五日、加派司長顧樹森雷震、參事陳泮藻、秘書易克嶷、科長郭蓮峯爲委員、並指定顧司長・陳參事爲常委、

籌備會原分、一、總務招待組、二、徵集陳列組、三、評判組、四、編輯組、後呈准部次長、將第二組改爲陳列佈置委員會、第三組改爲評判委員會、先後派定人員、總務組主任顧兆麐、總幹事周永楠、股長林冠英・彭述人・左仲・魏學智・幹事施瑋・朱樹森・王綸・傘偉光・沈倫・楊世偉等、陳列佈置委員會主任委員唐惜分、委員顧樹森・吳研因・陳泮藻・厲家祥・鍾靈秀等、幹事劉宜廷・裘定華・楊衍鈞・婁詠琴・翁之達・沈慶熾・薛大漢・賈國恩・楊景・鍾舒余・高志成・段大甲・黃龍光・丁以忠等、評判委員會主任委員顧樹森、編輯組主任周邦道、股長易克嶷・郭蓮峯、幹事王萬鍾・黃問岐・張端烈・嚴格里・莫國康・曾祖熊・謝卓茲・李若虛・呂樹棠・張伯廣・趙成蔭等、外聘幹事鄒曙桐・樓桐茂・趙汝森・丁兆南・陳哲近・趙寶蔴・尹昌年・胡運隆等、籌備委員前後會議十三次、召集全體職員及各省市代表會議一次、各組單獨會議若干次、但各項事務之進行、往往以非正式會議臨時決定之、

此次籌備最感困難者、厥爲展覽場所問題、勵志社・青年會・華僑招待所・中央大學禮堂・考試院明志樓・交通部舊址及朝天宮等處、先後商詢察勘、而或以時間衝突、或以地點不敷陳設、或以整葺需費浩繁、商不易解決、爲取建築壯麗、部位整齊、面積寬大、適於陳列布置、遂決定延展會期、假明志樓爲會場、戴院長許秘書長慨然允准於審計人員臨時考試及考銓會議竣事後、全部借用、殊可感也、明志樓爲考試院試場、與教育有密切之關係、而舉凡高等考試、普通考試及特種考試所未規定且不易規定之種種的製造的職業科目與勞作科目、今竟得此機會、徵集全國成績於國家「選賢任能」之場所、此其意義亦至足耐味矣、

籌備經費一萬一千二百餘元、經教育部呈請行政院轉呈國府核准、於本年教育文化事業預備費項下動支、因用途孔多、概算有限、故各方面均須當撙節、陳列所需之器具、除自製木質梯形架・排架・板架等數百件外、承鐵道部將全國鐵展所用之鋼製櫥櫃八十一件、悉數撥借、由平津運京、既甚雅觀、又省費用、此種便利、感惠何如、

此次參加者、除新疆・貴州・西康及蒙藏外、計有江蘇・浙江・安徽・江西・河北・河南・山東・山西・湖北・湖南・陝西・甘肅・寧夏・綏遠・察哈爾・四川・福建・廣東・廣西・雲南・南京・上海・北平・青島・威海衛・等二十六省市、東四省出品、業已呈報正在途次、總計已到出品、凡二十八類、二萬九千七百餘件、出品者、職業學校一百六十九處、中學三百三十七處、師範一百三十九處、小學八百六十八處、教育行政機關七處、社會教育機關八處、教育學術團體二處、會場共分四館、以延懋堂爲第一館、明志樓下爲第二館、明志樓上爲第三館、聞紹堂爲第四館、各館中省市單位、以出品之多寡、分別配置、重大機器、恐損及地板、故以第一館前之水泥地及草地爲陳列處所、而於後方空地上、搭蓋蘆棚兩座堆放架櫃及出品箱隻、關於出品之陳列、因以表現省市爲單位、每一單位以學校類別爲經、出品類別爲緯、學校首職業、次中學、次師範、次小學、以工藝・農藝・工・商・家事・教具・其他爲序、凡出品已破壞者、低劣無價值者、及顯係購品者、皆在剔除之列、蓋恐失展覽之本意也、本會會徽、原擬撰一車輪、象徵新興工業、上傳篆文「心」「手」二字、表示手腦共練、雙手萬能、

全體籌備委員會

南京中華照相館攝

後經段次長造意、男女兩學生共同推動車輪、向前猛進、表示努力、勞動・合作與前進、特請中大教授徐悲鴻氏繪稿、孫燕□□、頗堪珍視、年來、國人對於職業教育與勞作教育、已有相當之注意、從事教育者、亦已有相當之努力、惟實際上所表現之成績、無從作全體之觀察與比較、此次集合全國作品於首都、作鄭重之展覽、需要之適切、用意之深遠、自無待言、同人等籌擬於評判完畢時、選擇優異成績、分別攝影、略仿日本全國小學成績品中央展覽會、所出之全國兒童模範作品集(名稱未定)、刊印全國職業勞作優良成績集、俾得永資觀摩、共知策勵焉、本會同人、因能力有限、時間倉卒、草草籌備、彌多疏略、撥管述此、益不勝慚悚之感云、

大會全體職員一覽

委員　顧樹森・陳泮藻・顧兆麐・唐惜分・周邦道・(以上常委)雷震・易克嶷・厲家祥・鍾道贊・吳研因・鍾靈秀・喻德輝・郭蓮峯、

陳列布置委員會　主任委員唐惜分、委員顧樹森・陳泮藻・周邦道・吳研因・厲家祥・鍾靈秀・鍾道贊、

幹事劉宜廷・裘定華・樓詠琴・楊衍鈞・翁之達・薛大漢・沈慶熾・賈國恩・莫國康(兼)・鍾舒余・楊景・賀伯烈・段大甲・高志成・黃龍光・丁以忠、外聘幹事鄒曙桐・樓桐茂、

評判委員會　主任委員顧樹森、

總務組　主任顧兆麐、總幹事周永楠、

文書股股長左仲、幹事李偉光・沈倫、外聘幹事趙汝森・黃祀伯麟、兼任黃祀陳耀南・席鴻助、

會計股股長林冠英、

庶務股股長彭述人、幹事施瑋・朱樹森・蔣乃賡・王綸・楊世偉、外聘幹事陳哲近・黃祀尹昌年、

招待股股長魏學智　幹事龔舜年、

編輯股股長易克嶷　幹事王萬鍾・黃問岐・游慕懃・莫國康・嚴格里・曾祖熊・謝卓茲・張端恕・李若虛・張勝鑫・呂樹棠・趙成蔭、外聘幹事丁兆南・黃祀胡運隆、

宣傳股股長郭蓮峯　幹事賀伯烈(兼)、外聘幹事趙雲發・葉天卓、

各省市代表一覽

江蘇徐鍾峻・江克孝・浙江翁蓮・安徽段則貽・徐朝炎・江西盧逑瑞・鄧成宙・湖北馬守溪・湖南樊國挺・福建姚虛谷・陝西李曉雲・山西李方玉・梁綿華・河南張巨杉・趙鑑三・河北賈振濟・山東王貫怡・沈瑤・察哈爾趙憲卿・南京張寶翔・汪世杰・周傳鼎・龍師漢・上海張園猷・李萃・傅伯良・朱應松・劉鎮・王遊式・秦思偉・北平李濂溪・成彬如・青島吳均勳・戴陶英・威海衛方樂齊・

成績品陳列之次序

(一)職業學校　一、農藝、二、工藝、三、商業、四、家事、五、其他、

(二)中學校　(一)工藝、一、金工、二、木工、三、竹工、四、石工、五、黏土工、六、蠟工、七、骨工、八、雕刻工、九、通草工、十、石膏工、十一、漆器工、十二、陶器工、十三、製革、十四、染織、十五、編物、(藤篾・柳條・麻稈・麥稈・結紐等)、十六、機械、十七、印刷物、十八、照片、(二)農藝、一、農製造品、二、動植礦標本、(三)家事、一、縫紉、二、刺繡、三、編織、(四)教具、一、科學儀器、二、模型、三、標本、生理化學等、四、各科教具、五、其他、

(三)師範學校　一、工藝、二、農藝、三、家事、四、教具、五、其他、(細目同上)

(四)小學校　一、工藝、二、農藝、三、家事、四、教具、五、其他、(細目同上)

各省出品類別統計

各省市出品總計江蘇二一二三件、浙江二六九四、安徽一三三○、江西一七六四、湖北一一八三、湖南一六二七、四川一三二一、福建三三一三、雲南一八五五、廣東一四○、廣西三七○、陝西四三一、山西九五七、河南一四一、河北一○三一、山東一八四九、甘肅一九七、寧夏二○、綏遠一一九、青海五八、察哈爾八九三、南京六四八、上海一四七四、北平二一一七、青島一六三○、威海衛四七件、以上二十六省市、統計二萬九千七百零五件、其分類甚多、有金・木・竹・石・黏土・臘・骨・紙・堆棉・通草・石膏・雕刻等工、及漆器・陶器・刺繡・縫紉・染織・等類、編物方面　有篾・篾・秫・楷・結紐・柳條・麥稈等工、又有製革・機械・科學儀器等、「標本方面」有動物・植物・礦物・生理・農藝・化學工藝・浸染等標本、「教具方面」有自然・衛生・生理體育勞作等教具、此外尚有印刷物・照片・藝術・工作順序及圖表等、照以上所列、出品類別共有四十三項、其中骨・工僅有廣西一省有出品七件、漆器福建有二百四十九件、上海有五件、機械僅有浙湘魯滬(最多二一五件)平六省市出品、科學儀器有蘇浙皖閩晉豫冀魯青(島)察京平等省市出品、各種教具有出品者　僅有十省市、各種標本出品之省市較多、此外如竹木竹紙黏土編織各工及刺繡縫紉　各省市出品更爲普及云、

各省市出品學校機關及團體統計

省市別	職業校數	中學數	師範數	小學數	學校合計	教育行政機關	社會教育機關	教育學術團體	總計
江蘇	一七	二二	一七	三六	九二	二			九二
浙江	九	二一	六	四○	七六	一			七八
安徽	八	二五	四	四二	七九	一			八○
江西	九	一三	五	二八	五五	○			五六
湖北	六	三	四	二六	三九	○	一		三九
湖南	二七	一五	五	二九	七六	○	○		七七
四川	四	五	○	七	一六	一	一		一六
福建	八	一二	二	一九	四○				四二
雲南	三	七	七	二一	三八				三八
廣東	三	○	一	一	五				五
廣西	七	一九	二	二九	五七				五七
陝西	八	一三	六	二六	五三				五三
山西	六	四九	一○	一○四	一六九				一六九
河南	七	一二	三	一四	三六				三六
河北	九	三○	二二	四九	一一○				一一○
山東	一四	二七	二三	一三四	一九八				一九八
甘肅	六	七	九	一三	三五		二		三七
寧夏	○								
綏遠	○								
青海	○								
察哈爾	五	一	九	七九	九四			一	九五
南京	三	一二	○	三五	五○	一			五一
上海	二	一六	二	三九	五九	一		一	六一
北平	八	一七	一	四五	七一		五		七六
青島	○	七	○	四三	五○				五○
威海衛	○	四	一	九	一四				一四
總計	一六九	三三七	一三九	八六八	一五一二	七	九	二	一五三○

(說明)(一)職業師範中學小學之校數、係省市立縣立私立併計、而中學與小學有數校國立大學附設之中小學、亦包含在內、(二)職業補習校併入職校欄、聯立職業中學師範附小、均計入縣立欄、(三)私立大學附中附小私立中學師範附小、均計入私立欄、(四)寧夏綏遠青海三省出品清單未填明出品者、故各欄從缺、

展覽日程業已排定

十二月一日、星期六、各機關長官外賓各省市代表暨各學校教職員參觀、二日三日各界參觀、四日至八日、各學校學生團體參觀、九日十日各界參觀、

東四省出品昨到京

(南京三十日電)全國職教勞作會東四省代表鄒廣居帶來成績品四大箱、一百八十三件、連嘉定縣立小學江西省立農林職業等校及中華職教社成績數百件、共計三萬多件、有三十省市出品、

童軍維持會場秩序　郝更生任總指揮

(南京三十日電)三十日教部令派郝更生爲大會會場總指揮兼童子軍調度總司令、每日由郝調派京市童子軍勁旅一團到場、維持秩序、全國報紙展覽會籌備會、特製(爲我前驅)四字錦屏一副送贈勞展會、第一館入口、現改作東邊大門進、魯冀平三單位成績、略移動位置、

會場參觀記(一)　生

全國職勞展覽會籌備情形、已迭誌本報、現該會定今日開幕、故連日籌備會人員及各省市代表工作甚爲忙碌、記者特於日昨驅車赴考試院該會會場巡禮一週、見各館陳列布置均甚緊張、各項成績品琳瑯滿目、美不勝收、遊覽一週不啻環遊全國、益信年來生產教育之進步也、茲特將會場佈置情形及各省市之出品概要、略爲介紹、想亦爲讀者諸君所樂聞也、第一館設延懋堂內、首先呈於眼簾者爲

山東省 之各項成績品、分職業學校中小學校兩部份、職業則有物如國布毯・毛巾・毛呢家庭用具等、製革皮鞋球類等機械化學工業等品亦在不少、中學勞作品則有牛物模型石工彫刻籐柳等編物、以石刻爲最工細、他如理化儀器幼童恩物模型俱甚有致、全部出品共一千八百六十四件、次至

河北省 陳列處由該省代表[illegible]列各品、其分佈亦如山東、職校之染織花樣色澤兩俱可人、絲織品亦甚佳、製革類除皮貨外尚有製革程序單元、用藥水製成樣本裝備殼中、大機械共有八部、如鑽床……等另陳列於場外、操作物標本應用化學製品均甚多、中學部所製齒車模型用乾電池使車活動、製法工巧、物理儀器生物標本、各國人種模型均甚佳、(女師所製教具最多而且精致、小學所製勞作品以玩具爲多、中以種種彫刻各件精巧特別、由此轉灣即到北平市出品陳列處、該市職校之大機件尚未裝置就緒、金工則自翻砂鍛工以至完成機械列成一單元、此外尚有家庭用具等件、應用化學有油漆化妝品皮革陶瓷各種綉件布匹地毯而以文具及粘土製之人種模型最爲特色私立群氏女子職業學校新發明之紡織機器尤冠各展品、(中學方面、金工爲鐵絲製成之各種用具、木石竹各工則多爲彫刻各種文具家具人像、刺綉分西綉、堆紗湘綉、編織有毛織衣柳蒲所編用物均爲平市特產、小學木竹泥蠟石膏各工亦多、尚有生物標本等、約共二千餘件、過此即爲

河南省 小學部份先排列、所以觸目皆是玩具及恩物、他如刺繡・縫紉・編物・標本・竹木工・其全省各小學所製爲國防武器設計單元、共有　海陸空各種武器模型約八十餘件、是爲該省各小學勞作成績之最精彩部份、師範部份自製新式教具種類甚多、如不列生理標本注音符號算術及各種物理教具均爲特色、並有棒上鐵餅一種爲其發明創造者、中學部所製陶器別饒風趣、物理教具亦屬自製、職業出品除普通布疋刷綉金工等外、另有緞之設計意匠圖案多種懸掛壁上、用意之綿密頗可稱道、該省出品共約二千餘件、再轉入第二館、設明志樓下、迎門小室、即爲(未完)

私立大學　增補助費下學期決定

(南京三十日電)私立大學請增撥補助問題、教部擬下學期召開審查會決定、

皖參觀團昨晚抵濟

(濟南三十日電)皖教考察團胡家健九人三十晚抵濟、二日赴鄒平、該團楊甫等三十餘、一日亦由青島到鄒同參觀、當夜來濟、擬三日赴平、

二十四年度　蘇教費預算支配決定

(鎮江三十日電)蘇教費委會、三十日在省開會、到稚暉・永建・果夫・佛海等二十餘人、決議通過二十四年度省教育預算支配大綱、一、收入、田賦教育專款增收九萬、房產稅增收五萬、二、支出、將政學院增五萬、其餘九萬、由教廳統籌支配、

今日下午開座談會　高中優秀生聯誼運動

▲將請劉文島等演講
▲歡迎校長一同參加

本市市黨部主辦之高中二三年級優秀學生聯誼運動、定今日下午一時半在楓林橋市黨部隔壁外交大樓舉行第一次集會、各校報告參加者已有四十餘校二百餘人、茲分誌各情如下、

▼會場佈置　會場假外交部辦事處大禮堂、楓林橋境懸有白布橫額、上書「歡迎高中優秀的同學」、大門前懸「高中優秀學生座談會」橫額、二門亦懸「促進體智技德群的發展」白布一方、禮堂正中交叉黨國旗暨總理遺像、主席台置有鮮花數盆、佈置頗爲壯嚴、

▼開會儀式　其開會儀式、業經規定如下、一、行禮如儀、二、主席報告、三、名人演講、四、同學互相介紹、五、決定第二次集會時提出討論之青年問題(此時到會學生皆須發表意見)、六、茶點、七、攝影、八、散會、

▼參加人員　聞市黨部此次主辦高中優秀學生聯誼運動、爲該部委員陶百川主持、故此次座談會主席、經該部推定陶君擔任、並聘定駐意大使劉文島・教育局長潘公展等參加演講、據陶君向國民社記者表示、市黨部並歡迎各校校長或訓育主任一同到會參加云、

工部局考慮教育方針　仍照原定方案進行

▲對日僑之請求未克照辦

公共租界工部局、對於日本僑民團體、請求改變教育方針一案、近又再加考慮、本月廿八日之董事會會議、乃決定函復該團體、略謂工部局已就各種觀點、考慮此項問題、在目前對於任何外僑團體之教育利益、殊不能再有所推進、以致影響局方建校計畫、緣界內之華人教育、亟待提高與擴充、不能因前者而妨及(華童學校)之建設、仍應暫照現行方針、酌量財力、增設局立學校、同時對於中外私立學校、照現行辦法、予以補助云、

在日僑原建議、計有四條、(一)停辦局立學校、(二)對各外僑團體之學校、予以補助費、(三)補助費之年額、即以一九三四年之教育預算數包括經常臨時兩項)爲準、(四)分配標準、視學童數或納稅人數之多寡定之、

當教育委員會考慮之中、各華委員亦提出一意見書、主張仍照一九三二年原案進行、不應因增給補助費而犧牲增辦學校之利益、補助費固可遂於較多數之學童、而增設局立學校、方足以滿設教育程度、是以兩者不可偏廢、且教育處長六月間提出之報告、亦曾指明受補助之學校、程度大抵較低、而局方亦未能直接干預、故補助費之優點、仍須視費額之多寡、及各校之主張、仍以現行方針合作以爲斷、該處意見亦主張、以現行方針、並擬續進行八年建築之計畫、此計畫完成後、可以容納華籍學童百分之七・五、然亦僅足應付最低限度之需要耳、教育委員會最近會議時、對該處建議、與財政上之關係、一併加以討論、對於原建議、欲以臨時預算內、由公債籌出之建築費、撥充經常開支之補助金、認不合財政原則、且恐至日僑建議書中、指陳局立學校用費共鉅、而得益者只爲少數之兒童一層、委員會主席意見、對此自應加以補救、教育處長近曾有設立較簡陋學校之計畫、即係對於此方面之努力、至於原建議書、對於補助金之各問題、或猶未深知也、渠意工部局之方針、既含設校及補助兩端、今施行渠[illegible]三年、仍未脫離試驗時期、就目前所能見到、似無犧牲建校計劃、而大增補助金之理由、關於此點、渠以爲張委員君霈所論頗當、惟華委以爲工部局之八年建築計畫、已成定案、不能改變一層、渠未能贊同、蓋原計畫係屬暫定性質、本容許後此之酌加斟酌也、嗣經衆委員詳細討論之後、認爲日僑之建議、不能實行、請董事會予以答復、董事會乃決議如上述、

市中心區建設猛進中
市圖書館博物館同時行奠基禮
今日下午二時舉行
限明年八月底完成

文化與人生不可須臾離、都市爲人口集中之地、文化建設尤屬當務之亟、上海市居民已達三百四十餘萬、而前此各項文化設備或規模過小、或竟付缺如、距非憾事、上海市市長吳鐵城氏有鑒於此、爰歸於市中心區域劃定面積廣大之行政區、以一部分爲文化設備之用、並獎勵私人團體於此租地創辦關係文化教育之陳列場所、本年一月、並限令市政府及所轄多數局處、遷入市中心區辦公、以身作則、爲實現大上海計劃之張本、復以文化建設不容或緩、除於設市體育場、以供市民鍛鍊體魄之需要外、並於行政區內興築市立圖書館與博物館、爲市民學藝上研究觀摩之資、乃者市體育場・體育館・游泳池、業已奠基興工、限明年八月底完成、圖書博物兩館、亦定今日下午二時、行奠基典禮、爰將其建築及佈置之一斑、略述如次、

▲圖書館

▲外部工程　本館位於市中心區域行政區、在府前右路與府南右路之間、府西外路之南、坐西朝東、與博物館相對、平面作「工」字形、而於前部兩端橫展向前後突出、成兩翼狀、南北兩端最大距離約六十六公尺、東西兩端最大距離約五十一公尺、建築面積、約一千六百二十平方公尺、容積約二萬五千立方公尺、各層面積合計約三千四百七十平方公尺、本館之大部分爲二層建築、外牆平均高約十二公尺、本館正面中央設門樓、其屋脊高出地面約二十五公尺、惟將來如有擴充之需要、毋需將現有館屋加高、僅須就後面餘地添建房屋、即可增加容量至二倍以上、

▲內部工程　關於內部地面層之佈置、中央入門處爲大廳、寬約十二公尺、深約十三公尺、旁通兩翼之過道及登樓大梯、大廳後爲雜誌報紙閱覽廳、寬約十七公尺、深約十四公尺、再後爲書庫、寬約三十公尺、深約十一公尺、直通後門、此項書庫爲特高之一層式(外牆約高十三公尺半)、以便裝置五層二公尺餘高之鋼製書架、其書籍排列之總長、約一萬五千公尺、容書約四十萬卷、左翼之下層爲各項辦公室、右翼之下層爲兒童圖書室、繕本書庫、演講廳、(容約十公尺長約十八公尺)第二層中央分兩部、前面爲展覽室、寬約二十二公尺、長約十三公尺半、後面爲借書室及目錄室、寬約十七公尺、長與上同、左右翼爲過道研究室、特別閱覽室、其兩端橫一部分各爲閱覽室、寬約二十六公尺、長約十公尺、可各容一百五十座位、第二層中央前部之上、有夾層、爲儲藏室、由此達後面平屋面、藉露天梯級以登門樓、此項門樓可用作陳列廳、其四週平臺即備登臨遠眺之需、雜誌報紙閱覽廳下面開挖一部分、建地下室、爲裝置鍋爐之用、

▲材料佈置　館屋之外觀(參閱圖)、取現代建築與中國建築之混合式樣、因純採中國式樣、建築費過昂、且不適合實用也、門樓則用黃色琉璃瓦覆蓋、附以華麗之裝飾、其四週之平臺、以石欄杆、充分顯示中國建築色彩、全部建築、物條鋼筋混凝土防火構造、外牆則用人造石砌築、大門前設大平臺、蔭楨植花木、平臺前兩邊各豎旗杆、以壯觀瞻、大廳借書室、陳列廳內部均用純粹裝飾、設朱紅色之柱、樓梯及過道地面鋪磨光石、閱覽室樓面鋪軟木塊、其餘部分之地面樓面、用花舖軟木及橡膠塊、

▲經費支配　本館工程經費、預算爲三十萬元、書庫內鋼質書架之建造費除外、建築工程由張裕泰得標承辦、於二十三年九月開工、預定二十四年八月落成、

▲博物館

▲外部工程　本館在市中心區域行政區府前左路與府南左路之間、府東外路之南、坐東向西、與圖書館相對、平面形狀與圖書館相仿、惟前翼兩端僅向前突出耳(參閱博物館圖)、南北兩端最大距離約六十八公尺、東西兩端最大距離約五十八公尺、建築面積約一千九百平方公尺、各層面積合計約三千四百三十平方公尺、容積約一萬九千立方公尺、本館之中部及前面兩翼、爲二層建築外牆高十公尺有半、另有門樓、屋脊約高二十四公尺、其前面兩翼之突出部分及後面兩翼、則爲單層建築、其外牆高六公尺半許(參閱博物館正面側面圖)、本館將來擴充之計劃、亦以就餘地加建爲目標、擴充後之建築面積可增加二倍、

▲內程工部　就內部而言、地面層中央入口處爲門廳、寬約十七公尺半、長約十四公尺、容樓之梯級及衣帽存品寄存室附焉、由此向內爲大廳寬約十一公尺半、長約十八公尺、主要樓梯在焉、大廳兩旁爲過廊通前部左右兩翼之辦公研究・市藏等室、左翼突出處爲圖書室、寬約十公尺、長約十五公尺、約容坐位一百、右翼突出處爲演講室、長寬與圖書室同、約容坐位三百、第二層佈置、中央分三部爲陳列廳、其中以在前面者爲最大、計寬約十七公尺、長約十四公尺、兩翼爲特殊陳列廳、各寬約十一公尺半、長約二十五公尺、上蓋玻璃頂棚、中央二層前面陳列廳之上有夾層、地面與後部平屋頂齊平、由此循露天梯級以達第四層之門樓、門樓四週亦設平臺、以便遠眺、門廳之下有地室、爲設置鍋爐等之用、

▲材料佈置　館屋之外觀、大致與圖書館同、惟門樓梁柱外露、並於左右兩翼凸出部分之前、各設噴水池、以資點綴、全部建築物亦爲鋼筋混凝土防火構造、外牆用人造石砌築、內部裝飾以形成陳列物之適當背景爲目標、門廳及主要陳列廳飾以紅柱及宮殿式之彩畫欄杆平頂、大部分地面用磨光石、各陳列廳地面用花舖橡木、過道亦舖磨光石、各陳列廳室之採光、以多數光線投射於陳列品、而無反光入觀衆眼目爲鵠的、懸掛繪畫作品之處、由上方側面納光、使斜射牆面、俾觀衆於陰影中面對光畫、更求明晰、燈光設備採間接式、其旨趣與上同、因上層各陳列廳不設窗牖、而藉玻璃天棚採光、故須用人工方法更換空氣、館屋內設換氣設備、隨時序之遞遷、分別放送冷暖空氣、

▲經費支配　本館工程經費預算爲三十萬元、建築工程亦由張裕泰承辦、於二十三年九月間開工、預定二十四年八月落成、

以上說明、僅就市中心區圖書博物兩館之工程方面而言、至若圖書館內圖書雜誌之採集博物館內陳列標本之搜求、則自應力求完備、以應促進文化之需要、而符建設大上海之本旨、惟茲事體大、非可一蹴而就、關吳市長鐵城對整個市中心區之建設繁榮、整個上海市民之文化需要、靈劃經營、不遺餘力、尙望各界人士羣起協助、共觀厥成、

僑光中學生游藝大會

▲今晚七時在寧波旅滬同鄉會舉行

僑光中學自江灣小接收後、認眞訓教、學生求知慾望增進、深感圖書缺乏之研究不便、前日由學生自治會決定表演游藝、以其所得、爲添置學生圖書之用、商得校長同意後、即着手準備、於今晚七時、假寧波同鄉會舉行、票價分五角一元、場內概不募捐、節目甚多、內容皆極有精彩、並蒙[illegible]梅花影業公司　薔薇之歌電影名曲一

體育新聞

史高塔杯第二週賽
今日東華再戰英尼斯
▲下午三時在逸園足球場

今日西聯足球最重要之比賽爲東華再戰英尼斯、此爲史高塔杯第二週賽、地點仍在逸園、今日秩序如下、

比賽	組別	場地	裁判
東華對英尼斯	杯賽	逸園	李諾斯
	(巡邊員唐仲光馬列斯)		
西商對沙谷爾	甲組	跑馬廳	勃脫
約翰對臘克斯	乙組	梵王渡	吳守衛
優游對美海軍	乙組	申園	培能
德南對衛生隊	丙組	戈登路	霍爾
震旦對沙谷爾	甲組	呂班路	台維特
華捕對加爾沙	戊組	虹口二	李君

比賽	組別	時間
稅專對正風	丙組	四時
麗隊對西青乙	乙一	四時一刻
軍官對晚星	乙一	五時一刻
菲島對俄僑	乙一	五時半
白貓對蘇亮爾	乙二	六時半
暨中對滬中	丙組	六時三刻
同濟對江灣	甲組	七時三刻

▲東華會陣綫
陸鍾恩
李寗　陳與
顧尙勤　馮運佑　陳洪光
萬象華　李義臣　戴麟經　陳家球　賈幼良

▲英尼斯陣綫
史梅頓
麥金丹　J麥考洛
高納爾　湯媚遜　麥克德萊
柯林士　開萊　麥考洛　莫哈命　遜蘭

西青勝南星
▲七十五比三十四

西青籃球、今日午後四時起、連賽七場、最後一幕甲組賽同濟對江灣、當有劇爭、昨賽結果、(一)約中勝同文、上半時十七對十、總結果四十五對十五、(二)商院勝鐳錠、上半時十三對十一、總結果四十對二十一、(三)甲組賽南星輸戰西青海賊隊、局勢相差一半、惟在開賽十分鐘內、南星健兒鼓勇力爭、比數頗接近、九對十三後、海賊長人萊恩大顯神通、有投必中、南星遂落後愈遠、下半時中、南星全額小將劉姜支持殘局、結果七十五對三十四、海賊大獲勝利、

▲海賊	擲	罰	犯	分
史規亞	四	○	○	八
史密斯	九	二	三	二○
萊恩	十	一	一	二一
卡阿遜	四	○	二	八
沙利文	四	○	○	八
藍金	三	四	一	十
克萊誠	○	○	一	○
計	三四	七	八	七五

▲南星	擲	罰	犯	分
周慈安	四	○	○	八
張大奇	二	二	四	六
劉仲陵	一	○	二	二
陳淵	一	○	四	二
劉景棠	二	一	三	五
鍾士揆	○	○	三	○
劉姿	五	一	一	十一
計	十五	四	十七	三十四

上半時　海賊三八分　南星十七分
下半時　海賊三七分　南星十七分

▲今晚比賽秩序

公展杯五屆於茲
華隊初次得標
兩週奮鬥盡雪前恥
上週十比五本週九比六

第五屆公展杯國際乒乓球賽、決門兩週卒由我華隊獲得錦標、第一循環我方十分、西人五分、第二循環我方九分、西人六分、盡雪歷屆失敗之恥、今日之成功、實非僥倖、良以華隊平日刻苦訓練、始克若是之晉也、茲將昨日結果如左、

(五)高子受　孫資琦(中)　八—二一　二一—一三　二一—一二　(西)安德魯　二比一
羅伯茲(西)　二一—一六　二一—一六　(中)柏格爾　黃克柔　二比○
(四)拔耳　洪玉魁(西)　二一—一九　二一—一三　(中)馬心源　皮爾斯　二比○
(三)孫道勝　嚴培秋(中)　二一—七　二一—一三　(西)美陵　克剌麥　二比○
(二)美鳳岡　察卡連(中)　二一—一七　二一—一二　(西)斯密斯　朱寬　二比○
(一)波爾立(西)　二一—一三　二一—一五　二一—一七　(中)蔡同　二比一

中華足球商船對樂濟
▲今日下午三時在商船

商船對樂濟、於今日下午三時在商船學校球場交鋒、作中華會中字組賽、裁判員張樂、(會記處通告)(一)今日羣華對滬青之賽、改至明日三時在原定場地舉行、(二)明日太平對維華之賽、移在上午十時舉行、

今日中青排球秩序

五時半　鍵育—精一(標乙)麥希陶
六時一刻　廣肇—泰山(標乙)鄭志方
七時　紅棉—持志(標甲)譚天沛
八時　大同—滬江(標甲)李飛雲
(附註)東吳白隊之賽改期舉行

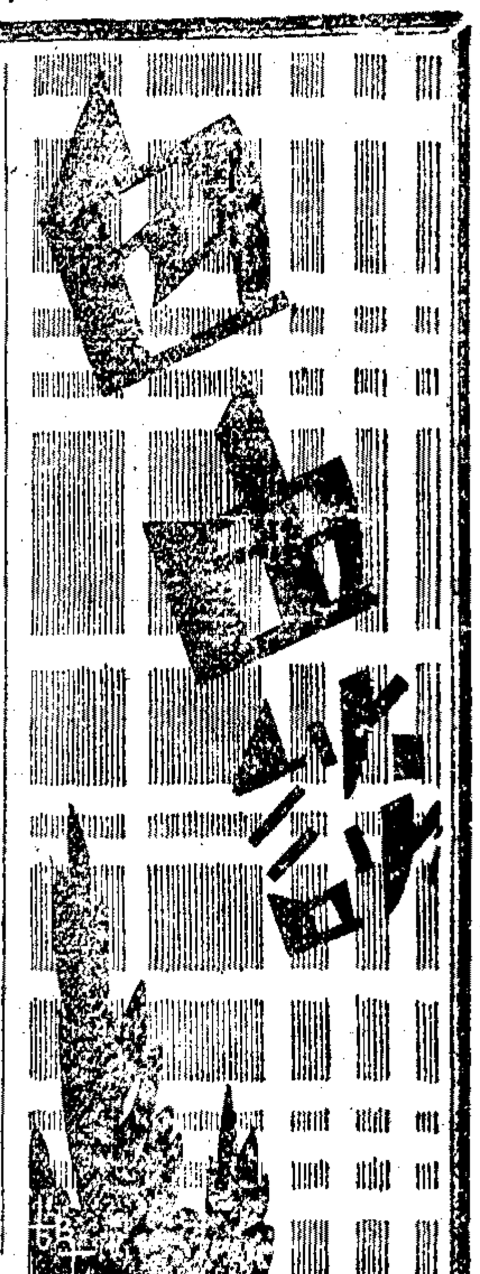

文學與生活

林煥平

前幾天收到一位曾經嘆過自己爲什麽會不跟着故詩人朱湘去的詩人一封信，裏面有「我總想離開這所謂文壇，當什麽小伙計或小職員之類去還好，第一，可以解決生活；第二，或許可以因實際生活的變換而寫些不同的文章。否則，我將絕望等的話。讀了不禁使我想起文人生活的困難，然主要的，却使我聯想到實際生活在文學上的重要性來。我在這兒就想很簡單的談一談這問題。

誠然觀察生活，不是實際的體驗生活，在我國的作家中實有人在。因爲沒有實際體驗過來的生活經驗，單憑作家主觀的認識方法去觀察甚至臆測，結果，反映在藝術作品裏的生活同實際生活常有隔膜或不相符合的地方。這是在近幾年所生產的作品裏可以找到很多例子的。（自然，在這裏還有藝術家的技術等主觀條件存在的，不過實際的生活經驗的缺乏，可以說是主要的吧了。）所以，我現在讀了這位詩人的來信，以作爲詩人的人而想去當什麽小伙計或小職員，我是很表同感的。藝術家能夠深入到實際的民衆生活裏去，總是比較混在所謂文壇上不作什麽事來得好的。（觀察生活的可能性和重要性，不能在這短文裏所能涉及了。）

實在的，藝術家不能不要知道生活。他是只有從現實，從生活裏去攝取自己的形象的。他的生活經驗愈豐富，他的形象的貯蓄也愈豐富的。因之，他也就能夠更自由地爲着自己的形象和自己的目的去創造必要的故事的，高爾基曾說過，藝術家的生活經驗愈複雜，愈分歧，他也就愈被提高，拓大了眼界。這是不可移易的真理吧。藝術家是必須要描寫真實的。他要把現實在牠一切的真實上，在牠的矛盾，牠的發展方向上，在那歷史的兒地上，具體化於他的藝術的形象之中。藝術家必要把生活的真實，要把牠的本質，通過有典型的意義的形象去表現出來。他不是處理概括諸種現象的一般的抽象的法則，他是處理從個體的對象或現象，結局是處理從直接生活裏取出來的現象，然後把最類型的現象在形象的感性的形式上去把握而且描寫出來。只有真實性，才是一切偉大的藝術作品的前提。要是沒有複雜豐富的實際生活經驗和藝術家的銳敏的感性及正確的方法，要像上述那樣地去把捉現實的真實性，是辦不到的。巴爾扎克之所以是一個比過去，現在，未來的一切左拉更爲偉大的藝術家，正是在乎他在「人間喜劇」裏把他的時代的全體像反映在鏡子裏一樣地非常清楚的反映了出來。而巴爾扎克之能夠達到這地步，不消說，也是在乎他的生活經驗豐富和他分析現實的方法的徹底，反乎他的世界觀而將客觀的社會現實，具體的形象化了出來。辛克萊的「屠場」聽說是他在屠場裏混過一點時間才寫出來的。高爾基的大多數作品，特別是「四十年」和「我的童年」等幾部自敘傳式的作品，都是他生活過來的實際生活的記錄。

親身深深地走進社會實際生活的渦流，綿密地觀察，體驗和了解生活，綿密地研究現實性，是一個偉大的藝術家的前提條件的。

我期待着給我的那位詩人今後的偉大的詩歌的產生。

「精神的變形」

胡洛

向隅先生「認爲在俗人的社會中，精神的變形是一個孩子變做獅子，獅子變做駱駝。」我還不明白他的「駱駝」是什麽意義。我對「駱駝」倒表示好感，我常常想到一幅圖畫：一個遼闊的沙漠，駱駝們戴着重物，懷着毅力，一步一步地前進着。這不是象徵着人生麽？駱駝載着人生偉大的使命，勇敢地向前方走。沙漠上，固然有狂風，缺乏水泉，但駱駝們却不顧這些，牠要完成牠的使命。這也是戰鬥的人生，因爲，駱駝得與飢渴，狂風鬥爭。所以，「孩子——獅子——駱駝」的精神變形，才是最正確，最有意義的人生過程。

但是，在這俗人的社會中，「精神的變形」却並不像向隅先生這樣說的單純。「孩子，——獅子——，駱駝」正是俗人社會中，精神變形的一種。至少，我們還可以找着其他的精神變形來。其實，這個社會便已夠複雜，而人的生活情形，也極複雜。但社會畢竟是非靜止的，社會是向前變動着的。在變動的過程中，我們便可以發現好多種的精神變形來。我想，除了追社會而跑的「孩子——獅子——駱駝」精神變形外，只少還可以發現另外兩種精神變形來：「孩子——獅子——猪獺」與「孩子——獅子——等」。自然還有其他的精神變形，但這幾種的要算最普遍，最典型的了。

「在酒樓上」中主角呂緯甫便是一個精神變形的典型者，呂緯甫在幼年時，曾「到城隍廟裏去拔掉神像的鬍子，」也曾因爲議論些改革中國的方法以至於打起來。」這正是由「孩子」變到「獅子」的黃金時代。但是，呂緯甫漸漸地踏進社會了，在社會變動着的浪濤裏，他被幾皮地冲洗以後，他只有灰下心來，沒落下去。他說「我現在自然麻木得多了」，「但我現在就是這樣了，敷敷衍衍，摸摸糊糊……」這便是再由「獅子」變而爲「猪」哪。現社會裏，這樣的人不是很多麽？他們失去了少年時的勇氣，而過着「猪」似的麻木生活，只等待着那最後的宰割。社會上不是有許多人都在搖頭嘆氣地說：「人生無意味啊，」其實，正是他們放棄了人生。你看，他們打着「過一日是一日」的招牌，試問，這同「猪的生活有什麽兩樣呢。所以，這種精神的變形是：「孩子——獅子——猪獺。」

風夜

子岡

白天也像是夜晚，陰暗霧，看不見半絲太陽光綫，到這時，便覺得即使是淡得發黃的一點陽光也如電爐一樣灼熱了。

夜晚，風來了。

是狂吼呢，使人想起一些深山叢林裏的披着毛皮的朋友們，張大着穴洞一樣的大嘴，緩慢地擺蕩着身子仰天長嘯。長嘯裏藏着的是不可一世的威嚴，人的神經像快爛了的皮囊，在收縮抽搐，毛孔裏放進一些冷氣：縮縮頸子的冬天啊！

自己病了，那麽疲弱地。

緊裹着那條夏天丟到床底下的棉被，冰涼的空氣在沒命地狠鑽呢。最好要像初步的嬰兒般紮在小被裏才行，還有，死屍放進棺材時也是要來一個五花大綁的，擁一擁睡塌了的枕頭，欣羨地笑了。

平日嫌太昏暗的十支光的電燈，病中又嫌太亮了，對着燈躺，光綫刺得眼圈快爲痛似的惱了，轉過身去，白牆是一樣地刺激視覺，把眼閉上吧！——跑馬燈萬花鏡般的，全在身前身後搖幌了起來，自己變成了神話裏的千眼菩薩了，左也是光，右也是光，前前後後全是：……

風佔領了世界啊！

靜靜地，樹葉子發瘤，聽得見老樹幹在搖撼，葉子落地了，一聲兒追着一聲兒地，和地面接起吻來，隨後樹枝又挺一挺勁兒，好大的勁兒啦！

猜得出來的，明早那兩顆槐樹和洋槐一定會像禿子一樣地光着腦袋，這是北國的痛快，黃樹葉子能在枝上停個把月，但一下子大風便能全給吹跑了。

忘了，窗前還有一棵癭盆子呢。

連門和窗也不老實起來，站不穩，前後仰合着：砰嘭，砰嘭：……敷不穩的。那窗子前兒個才因爲木頭漲了關不上，便打房主人的木匠那兒借來把刨子，給它去了一層，一起風又縮，便鬆弛了。

由它們碰去，好在門是反鎖着的，獨自個兒不怕鬼來。一挺身子爬起來，走到門那兒把燈捻滅了，雖然走廊裏的燈還在射進光來，究竟是微弱的，沒有月亮的風夜呵！鑽進被去，寒噤接連着，原來的病的灼熱散了一散，頰上浮了一層冷氣。千壓住胸，一陣惡心又來了，肚腸子上有小蟲在咬，針刺似地痛着。

習慣地，房主人的無綫電總是在夜晚唱着的，怎麽說了的呢，一隻久已被人遺忘的「落花流水」又來了，辨不出是誰的嬌嗓子。

暗鬧着房主人的缺德，夜晚鬧個不完。接着便……

「一個人離着挺老遠的家啊！」唸着，把臉往枕上使勁壓。不是麽，才來的家信還在枕邊擁着那上面有爸爸的半睜着眸子的嘆息，世紀末的凋落與混亂：弟弟的從稚幼的心裏發出的帶着感傷的話語，他懂得人的掙扎與苦鬥，艱苦使一個孩子早成熟并且聰明了！在媽媽的歪歪斜斜的字跡裏，流露着她的深沉的愛憐，那個，遮住了她對於人世所忍受的苦惱。

蔓爬着的藤蘿一樣的思緒都繞住了這顆病了的心。

大風佔領着這個世界。暗淡，猖狂。

睡夢裏，自己在風窩中馳騁。

明天（五）

（Joseph Conrad著）　吳向陽譯

一切東西都那樣地堆搁下來，一切東西也同樣地爲明天預備着。已有一箱子那麽多的一包包的花種選擇出來預備種在前面的園地。「我的親愛的，他無疑關於種花要談你多加些意見的」，海格波特船長走過鐵柵後暗示着對她說。

貝瑟小姐的頭低下去專心於她的工作。她曾聽到這一切好多次。但常常她要起身，放下她的縫紉工作，慢慢地走到木柵前去。這些溫和的胡鬧也頗有些魔力。他已斷定他的兒子決不會再因爲沒有家的原故走開，他已替他預備了一個家了。他已在其他一個小房中堆滿着各種的傢具。她揣想起來那一切都是新的，堆積起來，像一家傢具店中一樣。有着好幾張桌子，外面包着粗麻布；有着幾捲的地毯，粗厚的，垂直的，像幾條柱子的一部分一樣，還有着白大理石的尖端，從放下簾子的時中透露出一些光亮。海格波特船長常將他購買的物件形容給她聽，正像對着一個有合法權利用這些東西的人一樣。也許他的小屋中的荒蕪的大非就可以鋪上三和土……在明天以後。

「我們即是連木柵也可以折去了。你可以把你的晒衣裳的繩掛到外面去，你的花可以不受糟蹋。」他的眼睛擠擠，使她頗有些輕微的羞赧。

由於她的心中仁慈的衝動而滲入她的生活中的痴想，也不無合理的情節在內。有一天如果他的兒子回來，究將怎樣呢？但她預他究有沒有一個兒子，她還不能十分確定；即假定他在某地，然而他總離開得很遠。當海格波特船長在他的談話中激起他的情感的時候，她也只好佯裝着相信，使他平靜下來，並且還略帶一些笑意掩飾她的不以爲然的情感。

只有一次，她會對於那結果將歸失望的希望指出可疑之點，但他的嘗試的結局頗使她受驚不小。那位老人的面孔立即表現極端的恐怖與不信任，正像他在天體看到一條裂痕一樣。

「你——你——你不會相信他溺死了吧！」

在一刹那內，他，在她看起來，又將發狂，因爲在通常情形之下，他是比一般人所想像他的要理智得多。不過感情爆發後不久，即會恢復到以前極慈愛的極溫和的狀態。

「不要受嚇，我的親愛的，」他略帶狡猾地說：「海不能留住他，他並不是航海中人。我們海格波特家裏的人都不是航海的，就像我；我就沒有溺死。還有，他根本不是一個水手；如果他不是一個水手的話，他是一定要回來的。並沒有什麽事件可以阻止他回來。」

他的眼睛又開始擠了。

「明天。」

她從此不再那樣說了，因爲他怕老人會立即發狂。他依賴着她。她看起來是鎮上唯一明白的人；他在她的面前公開地慶賀他自己能夠替他的兒子得到這樣一個頗靜的老婆。其餘的鎮上的人，他一次有些發怒，對她信任地說，是十分奇特的。那就是他們對你看的舉動——他們同你談話的舉動！他從沒有同這地方的任何人相好。不要喜歡這些人。如果他的兒子從前喜歡愛柯爾柏魯克地方這件事他不肯得的話，他決不會離開他的故鄉。

鄉紳

沈聖時

我是個不懂世故的人，也不懂那麽去趨奉地方上的鄉紳，我的交際程度至多僅及到一個高等小學校的小學生，遇到地方上那些鄉紳們，我的心就着慌了。並且天生我不善於說話，那些會說話朋友，我眞羨慕，然而我雖不善於扯談（無意發的扯談壓根兒便我討厭）我的眼睛却懂到別人的心，常在沉默中去靜靜描寫一個人。

平日我不大跟鄉紳們合伍，也很少去拜訪他們，有時在街頭邂逅那些跟我有親友關係的鄉紳，或是有點關係，或者是我兒時的教師，我照例先恭敬去招呼，那個將回答我什麽臉色，或是否理應我，我不想顧它了。

誠然鄉紳總是有鄉紳型的，他們有特具的眼珠子看人；我有時傻想，自家已給他們看做那麽一個樣兒，讓我猜吧！不容猜，好多「事實」，我被他們證明是個不成器就的青年，譬如早幾年我從商店逃出來；跟大教授們鬧勁兒；最近又失業（當然在鄉紳看來，是幹事不成，失業是理所應該的，也許他們全在料我不久的將來要沿街討飯）還有我愈窮還要寫詩；一句話我是分明聽着某鄉紳哼着鼻孔罵過我的：

「那個小子活該！」

我不想爲自家分辯所謂「活該」情形，他們是鄉紳，我不敢開罪那個啦！

自家還有口兒志氣，一個對自己還抱着一點希望的人，不死，當努力下去，在窮困嘲笑裏我偏要爬起來，像路邊一枝小草，被過路人踐着，踏着，但是它偏要向陽光點頭。

最近在某一場合裏，又有機會跟那些鄉紳們一起會見，他們全把卑視的目光對我，那是當然的囉！在鄉紳們的場合裏，我是始終被他們冷漠着的。

有幾位鄉紳的「公子」，是我兒時的同學，現在當然是些洋大人手下的大學生了，也儼然有副鄉紳風度，那個我不大服氣兒，他們目下終於還當不起做鄉紳；將來，我難保他們一定做鄉紳，老鄉紳要死去，時代要推前去，鄉紳的金牌也許會退了光彩。

更正：十一月二十二日本刊上所登臧克家先生「弔」一詩中的第二節第一行「剝開守歲的心的年輪中」的「歲」字，原稿簡寫作「止不」，排字照樣把這個字來排進去，校者也沒有改正，編者也因爲疏懶，沒有在第二天的本刊上加以更正。誰知竟被人誤解，所以不得不趕速聲明一下，以免再引起誤會。

皮膚　風疹藥水　每瓶二角半
外感風邪　內縕濕熱　過體發瘰　時癢時瘙　此水有疏　風散熱功

癘濕　濕癘藥酒　大瓶一元二角半　小瓶七角半
風濕內縕　手足麻木　四肢拘攣　筋骨酸痛　或癱瘓服　此酒立愈

每日二種　陸方舫編　五五　上海四馬路　中西大藥房發行

申報緊要分類廣告

徵求

尋同豐厚號陳麗生君　見報請速來四馬路石路中間吉陞棧內廿九號事接洽爲要　河南武安縣人祝庭槐啟

茂森農場　各種果苗廉價分讓　農報目錄函索即寄　上海法租界山路十萬號　徵求種植

實業部立案　大華農場　花樹果苗特別廉價　函授學校常年招生　種植必備函索即寄　場址上海閘北八字橋西首　徵求歸農

實業部備案　興華農場　發售各種農林種子器具定價低廉　贈閱農報目錄及種植法函索即寄　廉讓苗木取價特別便宜　場址江蘇崇明橋鎮　徵求種植

招請各縣分社　本社開業以來信用昭著茲爲擴大服務起見，特招請各縣各界分社……

家庭職業　精教工藝

●●送男女謀生

教工藝

送醫學樣本　打破醫藥一切疑難●切實貢獻各科經驗……

函授畫像新法

賀年片　肖像畫　函授

敬送腦病驗方

敬送吐血肺癆指南

遺失

遺失提單

遺失聲明

遺失田單

遺失糧串

聲明遺失

遺失聲明

遺失匯票聲明

遺失聲明作廢

遺失存摺聲明作廢

遺失杭州中國銀行存摺及支款用印章聲明作廢

啟事

賴春成兒鑒　自汝一去不返，今晨信全無，母夕盼回，見報務速回，以慰母懷……

江蘇上海第一特區地方法院公告第八二一四號

浙江鎮海縣政府公示送達　法字第　號

其他

申報月刊　△欲定閱及有價值之刊物△

精神戒煙

痔瘡斷根

程少卿眼科　明目還光丸

飛龍老牌　肝胃氣痛丸

新新花園　門票小洋二角買一送一
新聲大劇場　日戲：牧虎關　蚆蜡廟　貴妃醉酒　逍遙津　夜戲：七擒孟獲
鐘社乾坤新劇　（日戲）前本玉堂春　（夜戲）三集漁光曲
精神團　張冶兒　易方朔
影戲場　國產　神怪　劍術　名片　後部　雌雄劍

大世界　仙霓社崑劇　門票大洋每位一角　華界之最大遊藝場
乾坤大劇場
愛華社話劇
文武越劇
電影　國產名片　兄弟血

各種詳細遊藝請閱本世界戲目日刊

國際大飯店特刊

今日開幕歡迎參觀並請指導

國際大飯店之緣起

海上華商旅館林立而招待外賓設備獨付闕如方今輪軌交馳外人來華觀光者絡繹不絕而我國竟無良好賓舍以歡遠客致下榻傳餐及一切招待事宜仍託諸西商旅舍殊覺歉然爰租賃四行儲蓄會新建之遠東唯一高廈組織國際大飯店有限公司經營新旅館事業補茲缺憾地址適中建築宏偉佈置既屬新穎侍應力求周到實比諸海上任何外賓住所一無遜色茲將特點略舉如下

㊀建築之優美　該項建築雄據於派克路靜安寺路轉角南向跑馬廳空場佔地兩畝有餘高聳雲霄上海全景悉收眼底吳淞龍華風光雲樹如在几席卽遠如崑山佘山亦隱約可覩焉全部二十二層之建築完全采用鋼骨水泥距地面三百尺係本埠鄔達克建築師設計對於全屋之光綫空氣無不采取最新之建築原理屋外砌以國貨黑花岡石內部亦敷名貴綠玉色大理石並鑿有七百尺深之自流井供給全屋用水誠可謂集近代建築優點之大成

㊁房間之設備　全飯店計共有房間二百餘間分單雙間單間悉附衣帽間盥洗室雙間更附會客室一切裝修悉擷采中西之長租金分日計月計悉還顧客之便蓋具西商組織旅舍之特長而價廉及舒適則遠過之

㊂新式電梯之裝置　該項新式電梯亦為本埠第一次之裝置每分鐘可行陸百尺卽自底層至屋頂僅需時半分鐘每層標記均有燈光指示目瞭然卽梯內亦裝同樣標記俾旅客在梯中得審已達第幾層梯門之啟闔均屬自動共計同項電梯三座以備顧客乘用另兩座為運送行李及僕役而設

㊃全部房屋之支配　底層係四行儲蓄會之全鋼保管庫及各項機械室第一層係該會總管理處及各部第二層係大飯廳第三層為廚房及遊廊第四至十三層係大飯店之各房間第十四層為小飯廳屋頂花園等第十五層至十八層為裝飾完美佈置華麗之公寓第十九層係董事辦公室第二十及二十一層居中置水箱屋頂則供工部局設立火災瞭望台為全滬人民之保障

㊄組織大綱　國際大飯店有限公司以下列諸公担任董事

顏惠慶先生
王正廷先生
陳光甫先生
黃延芳先生
吳達詮先生
周作民先生
胡筆江先生
許漢卿先生
錢新之先生
施博羣先生
項仲雍先生
王爾綱先生
盧壽聯先生

再由董事中互選常務董事五人主持一切用人行政諸事宜

錢新之先生
施博羣先生
項仲雍先生
王爾綱先生
黃延芳先生

監察人

陳　介先生
周　砥先生
閔棣華先生

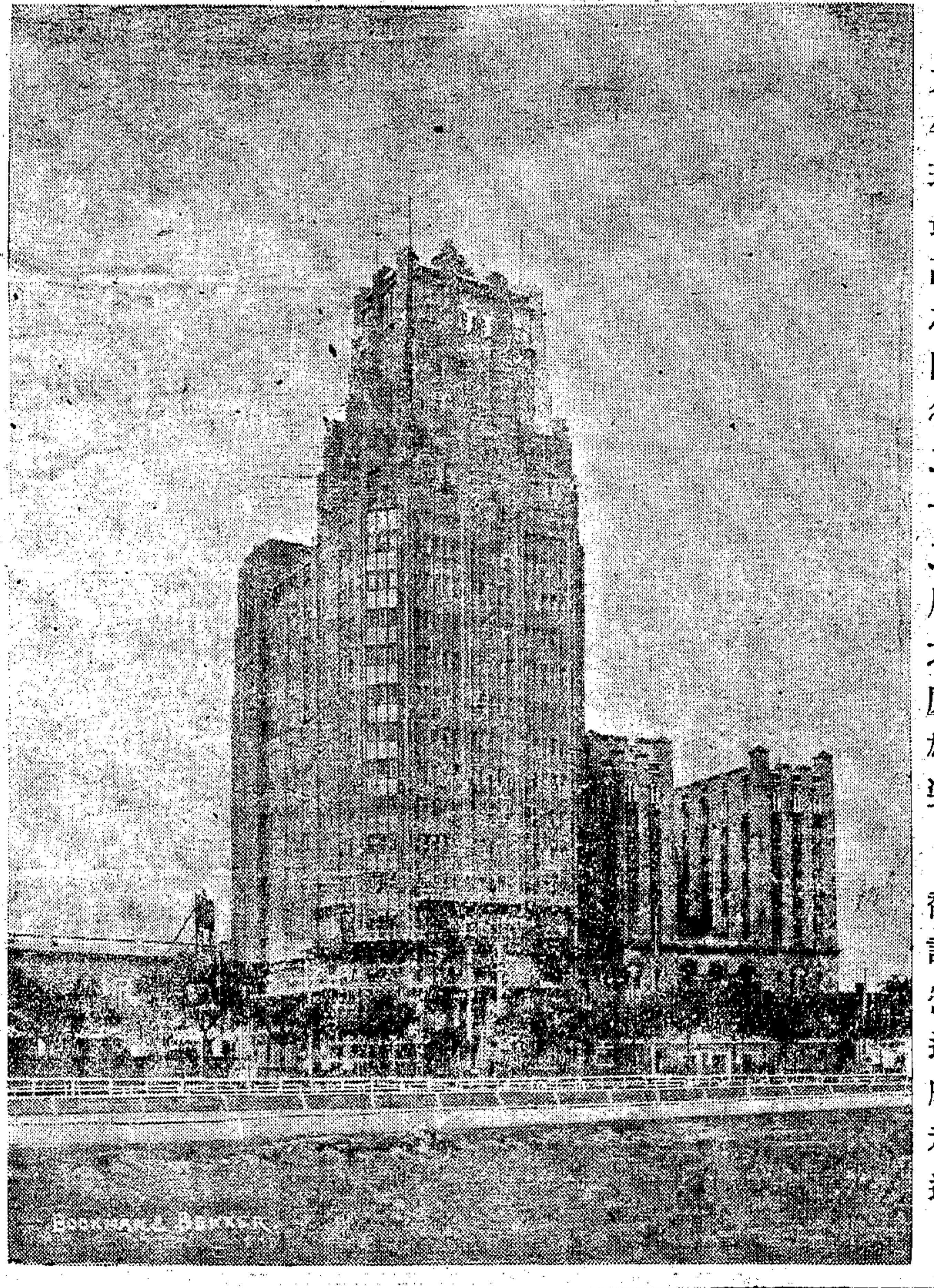

東半球最高之四行二十二層大厦雄姿　馥記營造廠承造

㊅組織特點

甲、侍應生之訓練　本飯店為提倡職業教育起見且鑒於我國各旅社侍應生之缺少訓練特設訓練所考取學校畢業之青年一百八十人各授以旅館應用學識注重禮貌行止及體育更養成忍耐敏捷衛生等美德所聘教師悉屬專門名家各生經六個月以上之學歷並實習派往飯店服務倘成績優良得逐級擢升實開青年職業上之新途徑並在中山路建築宿舍闢廣大運動場俾侍應生身心兩健以養成此項專門人材其規模之宏大概可想見

乙、飲食精良　由英美各廠特訂專種器皿設備精巧奇麗多為滬上前所未有如奧國本道爾廠之各種純銀餐具美國名廠之自動洗盆器等特聘法國名廚主持餐務將來當使吾人齒頰一新也

丙、設備週到　本飯店費貲巨萬耗時兩載采用中西新發明而最華美之設備如冷暖器地氈等莫不應有盡有傢俱由本埠著名之美藝泰昌先施三公司承造悉采用奧國桃木匹克柚木等高等木料噴以透明無色之噴漆各竭巧鈎心闘角樓梯欄干飾以雕花鋼精走道鋪以五色橡氈總之一物之采辦一器之裝置莫不經專家數度之考慮幾番之改革力求其舒適安靜清潔華美

丁、公共場所　㊀大飯廳寬闊廣大用花紋匹克木護壁板各式迴光燈美術油漆誠有雕樑畫棟之致㊁小飯廳用奧國桃木鑲成護壁板嵌以銀絲織錦絲絨窗簾色彩均與牆壁傢俱調和合乎美術原則㊂遊廊以黑色大理石廊台配白金屬欄干黑白分明畢克思柚木護壁板而以化學精鋼鑲嵌之夕陽反映金黃色雕花銅柱幻作奇彩㊃屋頂花園上接星辰之光下臨繁華之地搜羅花草殊令人有人間天上之感他若茶點室等亦各具特點遇有大宴會固舍此莫屬卽小酌聚談亦屬勝境也

㊆管理人員　禮聘禮查飯店前任經理舒勃拉君為經理經驗宏富措置有方知者咸慶得人各部辦事人員亦均屬專門人材富有經驗者開幕之期不遠行見車水馬龍塞滿派克路上也

馥記營造廠訪問記

記者

四行二十二層大厦之高度為東半球之創作，滬上固未之先見，各營造商均經驗缺乏，而四行儲蓄會，又不欲假手外人，幾經考慮，乃不以標價為準繩，而以信譽經驗為依歸，故馥記營造廠，遂得以非最低標價，取得建築權，今該厦已大功告成，巍然獨立，雄視海上矣，此固四行儲蓄會之獨具隻眼，第馥記之奮鬥精神，亦良足多也。記者不惜煩瑣，茲將該廠之概略，撮諸報端，以供創業者之研究焉，馥記營造廠，為陶桂林君獨資創設，陶君南通人，幼卽喪父，家貧廢讀，十二歲，來滬習工藝，頗耐勞苦，不染惡習，且持躬儉約，稍有積資，遂創設是廠。

初時規模甚小，信譽未著，承造之工程不多。先是該廠未經創設之前，陶君服務建築界凡十有五年，刻苦工作，悉心研究，鑒於吾國營造廠組織之不良，建築技術之故步自封，悉使國外建築業得乘機崛起，且有蒸蒸日上之勢；乃慨然蓄自動組織之念，惟限於財力，行

國際大飯店

國歷十二月一日　正式開幕

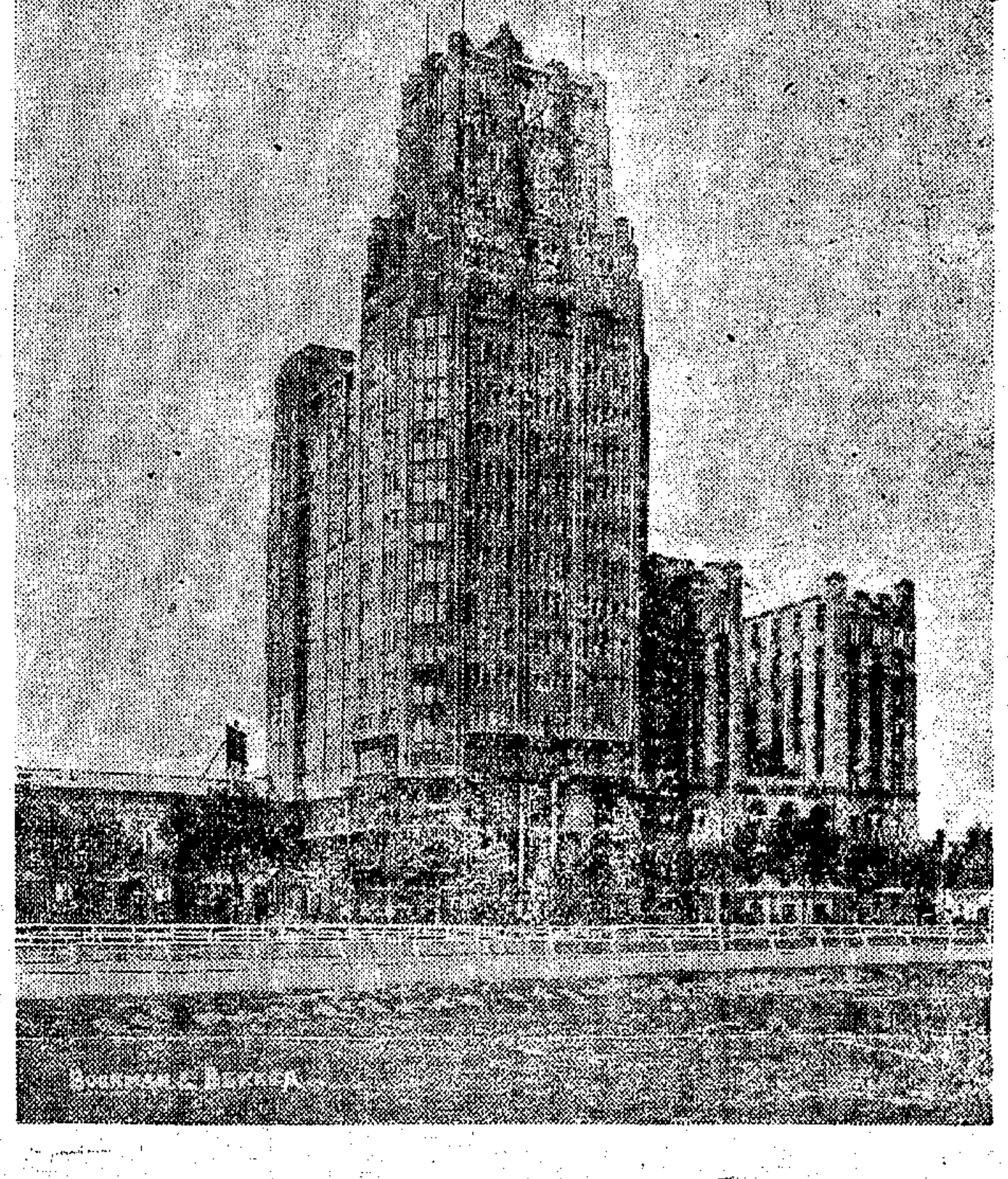

上海為遠東巨埠全國工商重心景物繁華交通發達中外人士冠蓋如雲遠近旅商絡繹而至闢室小憩事所恒有樽酒聯歡尤屬常情方今滬上旅社榮館多如林立而設備供張每慊未週本公司爲適應時代之需求爰有國際大飯店之組織特租賃四行新建廿二層之大厦經營高等旅社公寓榮業之務計劃施工費時兩載有餘器皿陳設莫不富麗堂皇巍峨雄偉匯現代建築之精華金碧輝煌集東方藝術之大觀至於管理之完密侍應之週到尤其餘事易待贅言茲定十二月一日正式舉行開幕尚祈各界寵臨毋任歡迎之至

國際大飯店股份有限公司謹啓

巍峨雄偉匯現代建築之精華！

金碧輝煌集東方藝術之大觀！

特點一斑

1.「地點中心」本飯店雄據于靜安寺路派克路轉角，佔地兩畝有餘，南臨跑馬廳曠場，空氣鮮潔，閙中取靜，旅客至此，極身心之舒泰，適意非凡，而道路廣闊，車馬交通，尤稱便利，

2.「建築雄偉」本飯店全部工程，係由鄔達克工程師，專家設計，完全採用水泥鋼骨，依照最新建築原理，造成此念二層大廈，距離地面約三百尺，雄偉無匹，外砌青島國產之花岡石，尤為華麗異常，

3.「陳設富麗」本飯店宴會廳，計有兩處，悉屬美奐美輪，並皆附有音樂台，跳舞場各層房間，用具陳設，多用國產上等材料，精工督製，而光線配色調和，佈置之得當，雖一簾一鏡之微，莫不經數度之考慮改良，其餘可以想見，

4.「設備完美」本飯店全部水電工程，冷熱氣汀，莫不應有盡有，室內衣帽之橱，盥浴之處，咸佈置井然，所裝新式之電梯，上下極為迅捷，且能自動啟閉，屋頂闢有花園，足供雅賞，至於旅客安全之設置尤為週密，

5.「酒饌精潔」本飯店聘有著名之廚師多人，久嫻炊事，烹調經驗十分豐富，餐具器皿，更多為名廠定製，精巧奇麗，為海上向所未見，盛大宴會，固屬舍此莫屬，卽小酌聚談，亦極相宜，

6.「風景特殊」本飯店高聳雲霄，全滬景物，悉收眼底，黃浦蜿蜒如帶，吳淞龍華，風光雲樹，歷歷在望，遠至崑山佘山，亦依稀隱約，可辯，並於念一層，特闢矚望之處，供客憑欄遠眺，

7.「侍應週到」本飯店之侍應生，均係學校畢業之青年，曾經嚴格之考選，充分之訓練，並經派赴中西各大旅社公寓實習，待客謙恭有禮，服役週到，務使旅客十分滿意，

8.「管理完密」本飯店範圍廣大，而管理十分完密，各部辦事人員，既均為專門人才，而富有經驗者，同時實行分工合作，各理其事，絕不凌亂，對於侍應之查察，飲食之分配，尤特別注意，

上海靜安寺路新建廿二層大厦

電話九一〇一〇

不從事。迨本廠成立，初時資金亦僅五萬規元。得陶君專心一志於經營，如組織管理力求科學化，建築技巧力求美術化，同時更注意其堅實耐久。並抱薄利主義，有時且犧牲利益；故所造工程，如儉德儲蓄會，中匯碼頭，寶隆醫院等，均能得業主之十分滿意，不三數年而信譽大著；及民國十七年，廣州總理紀念堂得標建築，營業遂如竿頭日上；而名震遐邇矣。

乃以原廠地址不敷辦公，於民國十八年，設總事務所於九江路，嗣以營業日益發達，職員日見增加，原有所址，不敷應用，乃於十九年遷至四川路企業大樓。

陶君又鑒於建築幹部人員之偏於經驗，而缺乏學識，乃慨然捐資於其梓里南通呂四創設職業初中。十九年秋開學。專門教授土木工程建築學科，並闢工場實習；且以培植貧苦子弟計，取費極廉；故每年負担常費頗巨。二十二年夏，第一屆畢業。陶君一一爲之位置，無向隅者。

且陶君抱負遠大，其營業不斤斤於滬地，若廣州，中山紀念堂，厦門美國領事館，海州營房，河南兵工分廠，青島船塢，浙江黃溪鐵橋，江西中正大橋及勵志社，重慶美豐銀行，淮陰等處導淮船閘工程，均爲該廠所承造，其營業幾至半中國，資本額已陸續增加至四十萬元，其組織管理，亦極爲完善，設總廠於本埠戈頒路，設第一廠於閘北廣林街，第二廠於浦東慶寧寺，設總事務所於四川路，其分廠分事務所，不下數十處，職員凡數百人，得土木科學士者十餘人，其經驗宏富者，更僕難數，設廠僅十年，而營造工程已達一千五百餘萬，現將承造四行經過情形，詳述於下：

鋼骨之裝置——鋼骨裝置，爲該廠承造本工程第一步工作：舉凡棟樑柱頭，內部材料，純係鋼質骨架。其施工方法，用機器吊車二座，輪流調用，以豎立鋼架；每車之起重力爲七噸半，帽釘則用壓氣，此項工程，自民國二十一年八月十六日開始工作，最先豎立兩層鋼架，並將全部水平，測驗準確後，乃陸續向上接做；平均每三日接做一層，惟至第十四層後，因更改圖樣關係，及廠家不能如期供給材料之故，遂致延緩，至二十二年四月中旬始告完竣。

混凝土工程——鋼骨豎立完竣後，即開始混凝土工程；故是項工程爲該廠第二步工作。其拌和混凝土，均用機器攪拌。其成分按照規定，調和精確，先行乾攪數轉，然後加水，不使過濕；故所做混凝土地板，照說明書規定每平方壓重八十磅，而經設計師及工部局工程師之試驗證明，每平方呎可荷重三百五十餘磅，亦具見本廠遇事認眞之一斑也。

凡鋼架底部，與地基脚接之四週均澆一一灰漿；其餘部份，爲一二四混凝土。四週平均厚二吋；惟柱頭工字形中間，塡以空心磚，以減少混凝土重量。地板之厚薄，隨橫樑徑間遠近而異；約自四吋至五吋半不等。結果二十三呎徑間之地板，施以極重壓力，亳無走動。此項工作率，約十日可以做完一層，計需時六閱月。

隔牆——隔牆爲該工程第三步工作；因須減輕重量，所有內部之隔牆，全用汽泥磚舖砌。舖砌時，先將汽泥磚四週，以水潤濕，然後用一三洋灰膠砌；砌上頂，與混凝土地板，或樑柱接縫處，均用鋼楔塡塞，使牆身穩固，不易動搖。牆面粉一三洋灰膠泥一層，以護汽磚，使不致因氣候之變遷而有伸縮。洋灰膠泥外，則用甘蔗板以隔絕音浪；板上則粉蔗絲灰，並粉石膏一層，用取平滑，而美觀瞻。

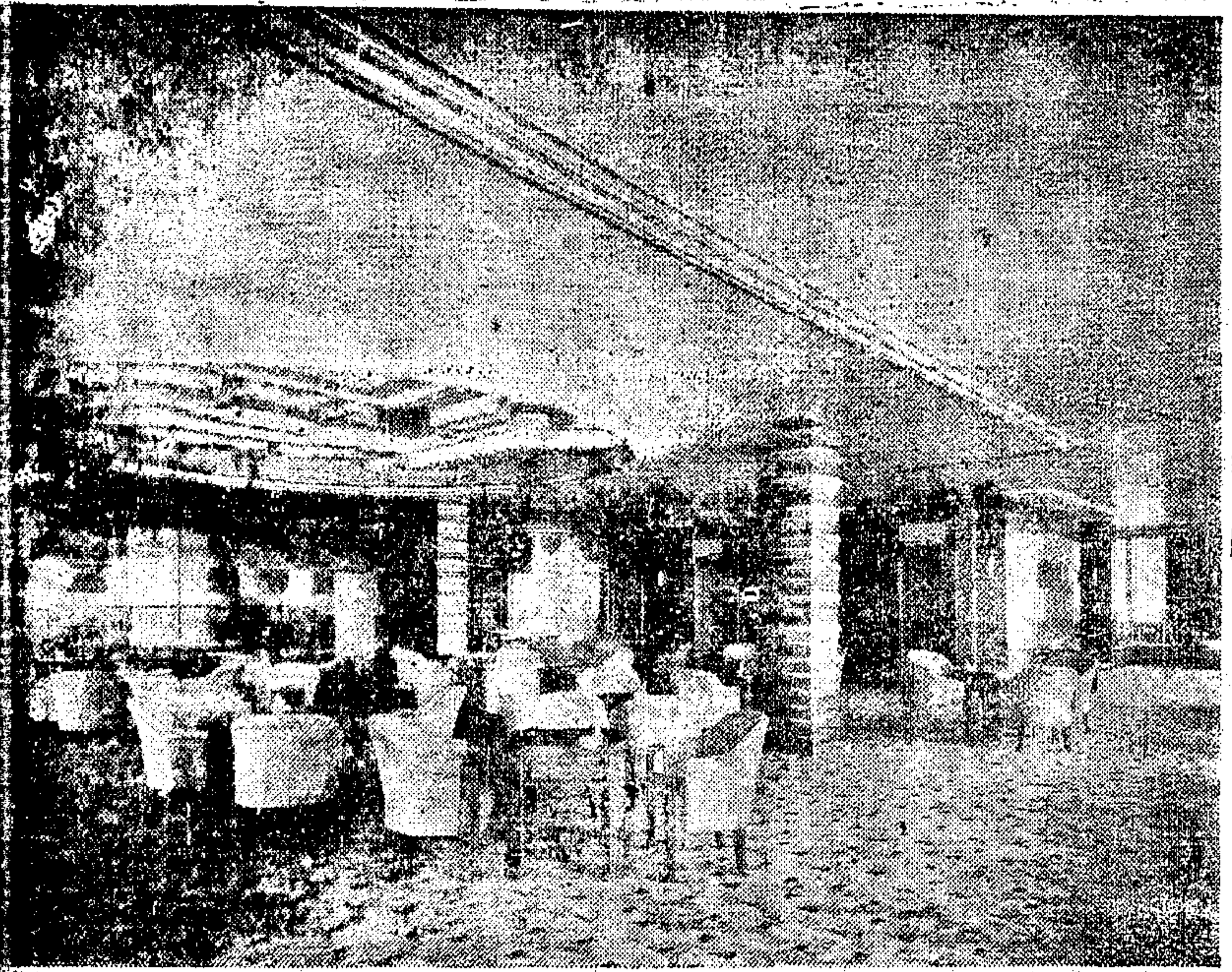

四層樓會客廳

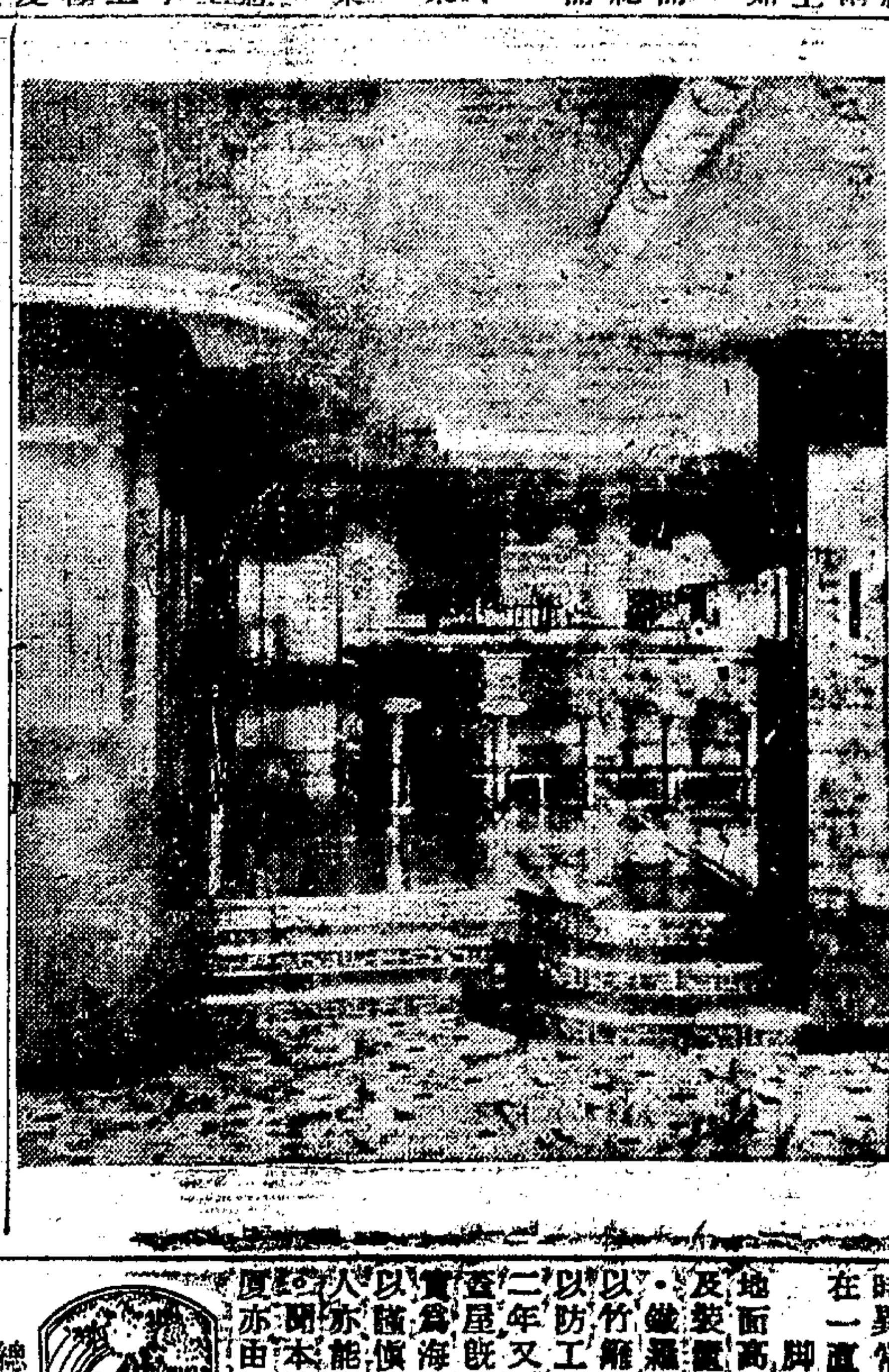

四樓美國式酒排間之一斑

十五層樓炙食房

平頂——此項工程，因各層裝置需要之不同，其做法亦因此而異；第一二三及十四層等處，懸鋼絲網花平頂，其式樣可爲滬上之首創。其他平頂，混凝土地板，下面粉蔗絲灰一層，並粉石膏一層，第十三層之平頂，因關係通風及各項管子，乃於所懸鋼絲網上，粉一層一三灰沙，然後再粉以蔗絲灰及石膏。是項工程，因面積過大，且裝修精緻，施工頗屬不易：其花樣繁複，觀瞻美麗，不獨爲上海所罕覯，亦亞東所創見也。

屋頂——大厦屋頂，全係平面之混凝土地板；厚約四吋半至五吋半不等，此項混凝土，攪拌時，摻以避水漿。屋頂上層，舖疊油毛氈八層，毡上則爲人造石屋頂，十三層平頂釘軟木一層，厚二吋以防日光曝晒發熱之患。

面磚——該工程所用面磚，均爲黑色缸磚；用一二洋灰膠摻以避水漿，平貼於鋼骨混凝土外牆。牆之裏面，粉以避水漆；缸磚外面，[illegible]層。此種面磚，因織得一平面，故工作時異常困難；且尖角小柱之角，須使其在一直綫上，

脚手架——該工程之脚手架，因離地面高至二百六十餘呎以上；故其搭造及裝置，與普通不同；均用十二寸方木，鐵絲等，與鋼骨架連結各面，並包以竹籬。每三層必有保險之竹籬設備，以防工人下摔。綜計是項工程，制時凡二年又二月，其艱煩複雜，不可言喻：查屋既高崚，而裝修又極講考究之能事，實爲海上未有之前之偉大工程。但該廠以謹慎從事，故卒能全功告成，而於工人亦能有安全之保障，實屬難能可貴也。聞本埠之大新百貨商店有限公司之大厦亦由該廠承造云。

大厦潤色談

元豐公司 油漆製造廠 漆飾工程部

總論 大厦何以在都市獨多，曰交通便人事繁，物產集中於斯，資本技術協作於斯，邦家實力結晶於斯，都市爲百業之總匯，大厦爲各項實業之中心，非大厦林立不足爲都市生色，非百業盛興，初無建築大厦之必要，大厦殆邦家之縮影也，其式樣足以代表國民之性格氣宇，其體質足以代表國民之製造效能，一磚一瓦一石一木一釘一管之微，國民之科學程度，工程知識，於焉以測，其有用地面之分配，辦公室幾方，食堂幾方，公寓幾方，機電水汽通風消防等設備幾方，禮堂幾方，休憩關書等室幾方，在在映射當代人民之習慣風尚，設計選料，固須極端精密，潤色工程，尤屬根本重要，雅俗分際，辨別宜濟，施工程序，督察宜嚴，全部之安全及觀瞻皆繫焉。

考建築材料之重要者，不外土木金漆，前三者爲建築前必備之材料，後者爲建築後之潤色劑，亦即物體之衣被，所以防崩敗腐銹而壯觀瞻也；亦氣炭發，經光化成纖維，木材之要素也，從造林造伐木，造夫形成棟樑几案門窗地板，人工幾何，一旦受日光潮氣之侵淫，腐化遷泯，何爲目不能辨之水氣炭發，破裂之瑕例也，[illegible]

四行儲蓄會廿二層大厦中
泰昌木器洋貨有限公司承造
美術裝修 時式木器
現方舉行存貨大傾銷
泰昌公司兼設泰昌營造廠
——承包各種建築工程——
樣子間——南京路五八〇號電話九四一〇七號
製造廠——愚園路四三三號電話二一〇七三八號

國際大飯店穿堂甬道
全部大理石工程
均用意大利產名貴羅馬雲石
及
人造石磨石子地板
均由本公司承辦
TERRAZZO MARBLE & TILE CO.
美藝雲石花磚公司
經理蒲萊谷都謹啓
事務所 上海四川路二二〇號 電話一一二二五號
工廠 丹陽路四〇一號 電話五一六一二號

水氣之侵淫，遇寒而凍，漲裂隨之，潮氣空氣更由裂紋直達鋼骨，因銹而漲，裂紋益大，終於土崩瓦解，亦建設上之遺憾也，衣被物體，即所以避免天然界之摧殘，漆膜一層，無異鋼鐵土木與空氣潮氣間之絕緣體，是為護膜，此潤色工程之繫乎大厦安全者一也，油漆為近代科學之產物，種類隨功用而各異，有護金護木護土之別，施工程序至關緊要，金屬表面未經除銹手續，遽上護金漆，不啻以漆飾銹，不旋踵而銹脫，漆亦隨之而落，三合土未經乾透，遽上護土漆，或乾透而未經封粢手續，遽上護土漆，不啻以礆毀漆，或塗漆水面，木材未經乾透，或木節未經過脂手續，或木孔未經塡實，遽上護木漆，不啻塗漆脂上，或水面塗油，起泡，變色，透脂，脆裂，脫落，種種漆膜病態，悉由於程序之錯亂，反之則平勻都麗，怡神悅目，土木金漆各得其所，此潤色工程之繫乎大厦觀瞻者二也，

實例

(甲)塗漆表面之分類

㈠第一類：臥室辦公室圖書室會堂等，

㈡第二類：廚房浴室樓梯間穿堂機器間鍋爐間等，

(乙)材料之選擇

㈠第一類表面注重美觀，土質用平光漆，平頂尚白，牆壁尚淺色，木質用足光磁漆，

㈡第二類表面美觀而外，須兼顧堅固耐用，土木金三種表面，均用足光漆，

(丙)材料規範

㈠平光漆

實體：主幹色料不得少於百分之八十五，

流體：須含適量之煉油凡宜水稀劑及乾料，

發彩油：須合純淨乾料，

㈡足光漆

實體：主幹色料全份，

流體：同㈠

發彩油：同㈠

㈢磁漆底膜

實體：主幹色料不得少於百分之八十，

流體：同㈠

㈣磁漆

實體：主幹色料全份，

流體：凍漆及稀釋，

㈤鋼鐵底漆

實體：防銹色料全份，

流體：純油及稀劑，

(丁)上漆程序

㈠概況

一、溫度：不得低於法倫表四十度，或高於炙手熱度，

二、通風：充份，

三、表面：充份乾燥潔淨，

四、時間：首層未乾，不可續漆二道，

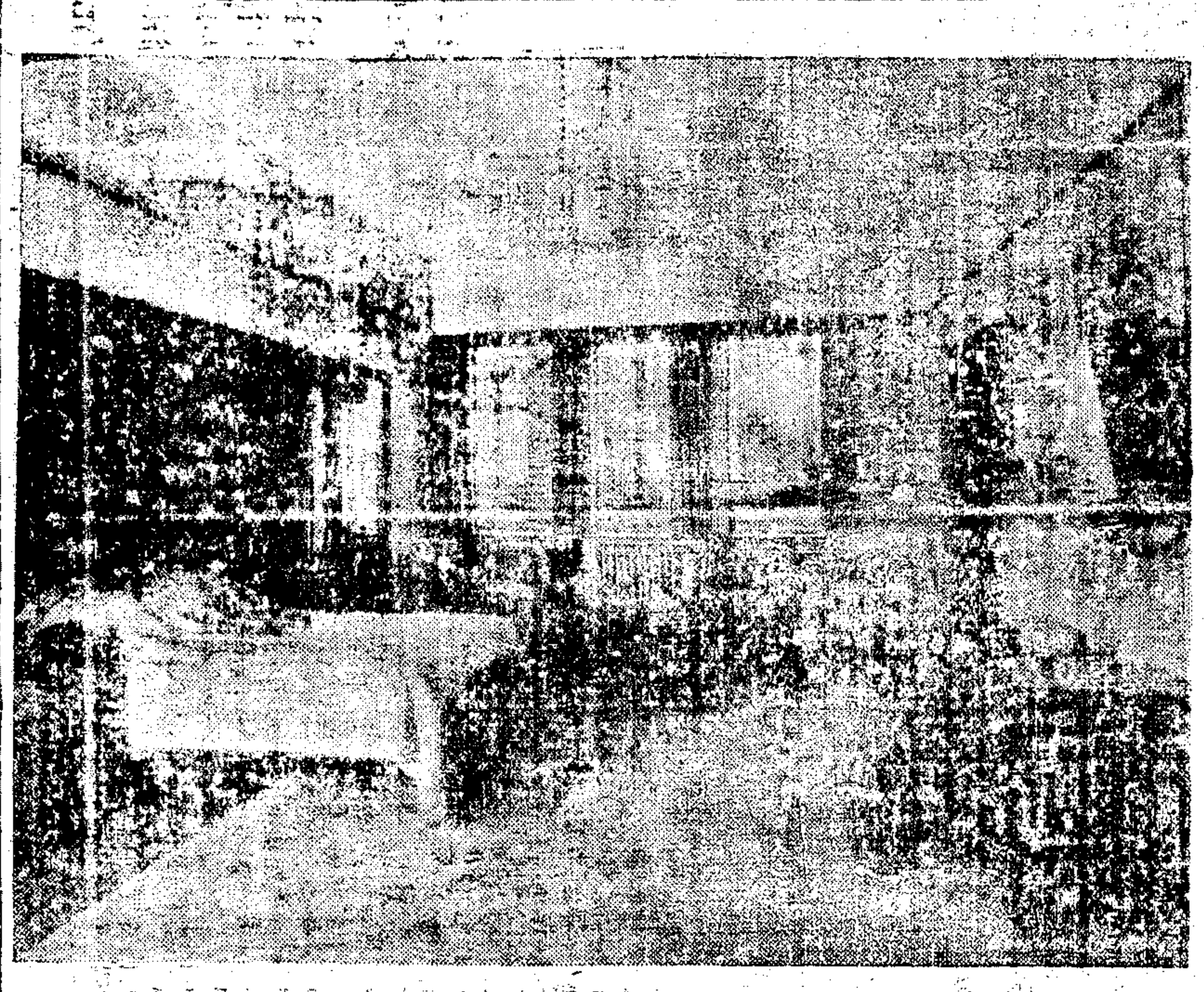

雙人房間

三、罩面：平光漆二道，或足光漆二道，

㈡木質上漆程序

一、表面整理：流脂之木節，須燙焦，於上漆前一小時，用松香水洗淨，

二、底膜：同㈡加用稀劑，

三、罩光：用足光漆二道，或磁漆底膜二道，磁漆一道，

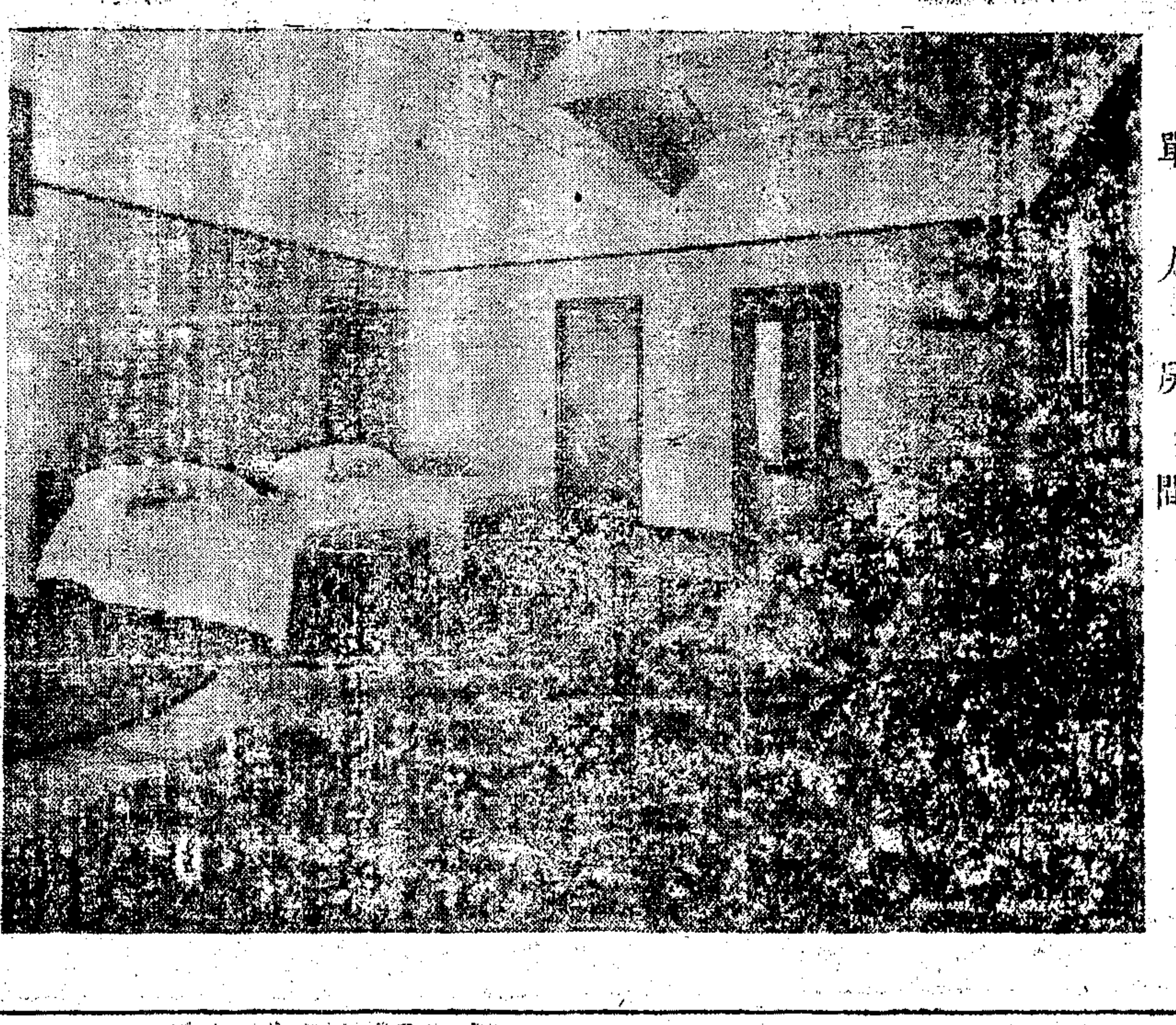

單人房間

㈢土質上漆程序

一、表面整理：土質表面在最適當之通風狀況下，至少乾燥三十天，運俟去淨後，上止吸劑，再乾四天，掃刷潔淨備塗，

二、底膜：煉油與平光漆和用，不平勻處，須重漆，迄全體一致光勻為度，

五、足光漆：上底膜㈡後，連上二道，

㈣鋼鐵上漆程序

一、表面整理：銹須用鋼刮或鋼絲刷去淨，油須用汽油洗去，

二、底膜：用鋼鐵底漆

四行保險庫落成記　總潛

▲東方最堅大之保險庫
▲滬新通公司設計承辦

溯自鼎革以還，匪災頻仍，殷實之家，莫不以昔日埋於地下之寶藏，移置於鋼鐵箱櫃，用杜宵小之覬覦，晚近歐風東漸，盜賊伎倆，與日俱進，智者漸覺鐵箱匙鎖，不足以禦科學方法之侵襲，家有珍藏者，靡不惴惴然於心，相率謀更堅妥之保護，於是保管庫之設，乃應時而生，按保管庫門設備，原為銀行自護行款而設，迄後以世風日非，盜賊充斥，個人財力有限，不能人設巨庫於家，乃本濟策羣力之旨，分租於人，初僅與銀行有關者，得享其利，惟以社會需要頻繁，乃另設保管專部，成為公共保管機關矣。

四行儲蓄會新保管庫，經該會建築師拆立己，工程師吳潤泉兩君，於籌建之前，會同洋建築師鄔達克君，將各種新舊封盜防禦方法，詳加討論後，委純粹華商組織之新通公司，設計承辦，該公司為滬上庫銀保護專家，經營是項工程十有餘年，海上銀行界，半數以上之財物，均為該公司嚴密計劃保護之下，此次工程，由庫房設計專家，袁丕烈學兄，詳細壁劃，經名建築工程師，指示之下，更覺駕輕就熟，相得益彰，允為東亞最堅大之庫房工程矣，承邀參觀，用敢記其大略如左，

四行新庫，位於新屋底層之下，蓋保管庫之目的，除防盜外，更應兼能防災，都市之中，以兵火兩災為多，新庫

上海靜安寺路三百十號跑馬廳對過　電話三六零五二　青島總公司蒙古路廿一，廿二號

中國石公司國產石料

上海四行儲蓄會廿二層大樓開幕特刊廣告

本公司特產，實業部註册專利之閃長石，花崗石，是不怕雨雪風霜摧殘的，以之作建築材料，可經久耐用，光顏奪目。以之作紀念物品，可與泰山並立，永垂不朽。

天然石部

閃長石

本公司首創開採國產閃長石，經理以來，已歷三載，其質底堅美，光亮耐久，已蒙社會好評，欣欣向榮，正呈蓬勃氣象焉，計承接各處工程數百餘起，裝置精固，各業主無不滿意愉快，今日開幕之四行儲蓄會新址，外部閃長石工程，即其表現一斑，本公司所有出產，純粹國貨，決非以洋貨輸將，而冒冲國產者所可相提并論也，

花崗石

本公司創採國產花崗石，其質底略次於閃長石，光彩燦爛，閃爍耀目，產於嶗山附近，山場面積，全國僅此數百餘畝，故其質料數量，均稱名貴，不特為國產中首創獨採，即泊來者亦不多覯，

玉沸石

本公司首創獨採國產玉沸石，質底較軟於花崗石，光色宜人，玉潔冰清，內部裝置，富麗琳瑯，實非泊來大理石專恃蠟光敷衍一時者，所可同日而語也，

晶粒石

本公司首創獨採國產晶粒石，質底較玉沸石略同，五光十色，應有盡有，其純白者曰漢白玉，產於東萊大澤山下，專制時代，禁止開採，專供內廷需用，如舊都之宮殿苑囿，名山之寺宇古蹟，多以此石建築之，故此石歷史之悠久，及質料之名貴，如此可見，當此發揚東方固有建築藝術之秋，此石一出，已承建築家踴躍採用，本公司已感山陰道上，大有應接不暇之勢矣，

大理石

本公司國產大理石，花色種類既應有盡有，而耐久經用，尤非意大利石專賴蠟光摩擦者所可倫比，其價尙較廉，尙在其次，故所承攬本埠大小工程，均得業主十分滿意，信用之昭著，毋得自譽，

美術彝器石品

本公司專聘藝術專家，專用各種古雅石料，研造夏鼎商彝，及瓶杯盤鉢仿古等器，至現代美術化各式禮品石盾屏檯等，亦靡不完備精工，倘蒙各界好古家一為品題，聲價倍重，現出品既夥，尤臻精美，未審大雅視之，足厠几案陳儲之列否，

人造大理石

本公司延有專門技師，自製最新發明之人造大理石，質底堅美，色澤光彩，比之泊來者，實有過之無不及，其特殊之點，尤不忌強酸分化，水份浸蝕，更非其他人造石所可比擬，現已製有三十餘種，凡泊來之大理石類無不精意仿造，直可亂眞，備有樣本，函索即寄，

出品一覽

鋪地石。牆面石。踏步石。窗台石。門檻石。窗頂石。櫃台石。墓碑石。紀念塔。奠基石。亭台石。欄干石。文具石。禮盾石。壁爐石。几面石。妝台石。美術石。各種物品。無不堅實精美。送禮自用。無不耐久稱奇。

承造工程

本公司承愛國諸君子之提倡。及友邦建築師之認識。二年以來。承造大小工程不下廿餘處茲謹將其顯著者列表於下藉示其彫蟲小技耳。

名目	地點	工程	石料	建築師
四行廿二層大廈	靜安寺路	四層以下內外部	閃長石玉沸石大理石	鄔達克
百樂門大飯店	上海愚園路	門面穿堂地板	閃長石花崗石	楊錫鏐
聚興誠銀行	南京新街口	門面地板踏步	閃長石玉沸石晶粒石	李揚安
中央銀行	杭州國民路	外部踏步地板	花崗石	繆凱伯
交通銀行	南京新街口	內部牆面柱子櫃台	閃長石玉沸石大理石	繆凱伯
建業銀行	杭州官巷口	門面穿堂地板踏步	閃長石	李錦沛
大陸銀行	青島中山路	門面櫃台地板	閃長石玉沸石大理石	羅邦傑
美豐銀行	四川重慶	外部牆面	閃長石	基泰
外交部官舍	南京	牆面，地板，	閃長石，花崗石	江裕記